盛京時報
晚刊
八月三十日發行
盛京時報社

# 德意兩巨頭會談
## 墨首相赴前線訪希總統

【羅馬廿九日電】希特勒總統與墨索里尼首相、自本月廿五日迄二十九日、相伴赴東部戰線及全線舉行視察、其間希特勒總統會於大本營舉行重要會談、尤其二十五、二十六、二十七三日間、就歐洲戰局之諸問題、繼續檢討、而一次之會談、由德側之李賓特羅甫外長、凱狄爾幕僚長、意大利側之亞爾菲里駐德大使、加巴列洛參謀總長以下軍首腦及抱病中之齊亞諾外長代理安夫索外務部官房長等列席、而馬昆出駐日大使亦同行、又希特勒總統及墨索里尼首相、於南部戰線、閱兵意大利軍後、同乘墨索里尼首相自操縱之大型機破數百公里歸還德軍大本營云、（圖右希總統、左墨索里尼首相）

# 剪除歐洲動亂
## 滅絕共產主義與金權搾取
### 兩國共同發表會談經過

德國【柏林二十九日電】總統大本營、二十九日關於希總統與莫索里尼首相歷史的會談、發表如左、莫索里尼首相、二十五日至二十七日之間在北部戰線及南部戰線之總統大本營、訪問希特勒總統、關於戰爭發展及繼續軍事的、政治的問題一般、有所協議、會談始終於和氣靄靄裡進行、德意最後勝利、斷不息爭、樞軸國側之歐洲新秩序、互日前數世紀成爲歐洲動亂原因者、極力剪除之、即絕滅共產主義之禍與全權主義之搾取、全歐洲大陸國民在政治經濟、文化全領域、保証爲平和的協調的、友好的協力、該會談中、李賓特羅甫外長及凱迪爾幕僚長、均行出席、莫索里尼首相、在總統大本營之間、赴東部戰線數處訪問視察與共產主義相奮戰之意大利軍奮戰、希特勒總統及莫索里尼首相、訪問戈林元帥本部、且會見布勞西齊陸軍總司令官、此外、亦訪東部戰線南部地區司令官倫德休第元帥、而莫索里尼首相、隨行者有亞雷耶里駐德意大利大使、加巴列洛參謀總長以下軍首腦、亞諾外長代理外務安福里大使及馬根廷駐意大使、駐意陸軍武官林第倫中將、

意大利【羅馬二十九日電】關於希特勒、莫索里尼首相與希特勒總統、自八月二十五日至二十九日間、在總統大本營會見談、意大利政府於二十九日發表聲明如次、就中二十五、六、七日在北部及南部戰線之總統大本營舉行、此次會談、檢討戰爭之成行及一切政治、軍事上之問題、會談充滿緊密之友好的雰圍氣、迄最後的勝利而戰之兩國民及指導者之不拔決意、此勝利所得之歐州新秩序、可斐除今後歐洲諸生戰爭之諸基因、又共產主義之威脅及金權政治榨取之根絕、將於歐洲諸國民間之政治、經濟、文化、領域、和平的調和、的協同中實現、莫索里尼首相之隨行者、有卡瓦里羅參謀總長、瑪拉斯將軍、康丁將軍其他參議高官及齊亞諾外相代理外務官房長、安甫桑大使、德側參加者、有卡迪爾幕僚長、阿爾菲里駐德大使等、林特爾將軍、里賓特羅甫外相、馬根僧駐意大使等、

## 赤軍枯領 伊蘭各地

【莫斯科二十八日電】據塔斯通信發表謂派往伊蘭之赤軍、二十八日已占據布爾賽爾（達布里斯西南百二十公里）馬拉凱（達布里斯南方八十公里）密來奈（達布里斯南方百五十）里而於裡海之交通要衝萬達爾希亞等各地云、

# 加拿大政府 任命駐日大使

【興大瓦二十九日電】加拿大政府對于駐日公使最近仍已決定由第十軍管區司令官佛歐斯達大將任命加拿大駐日公使刻正由代理公使充任此次公使之任命、係本諸前馬乾與金首相與倫敦時英國政府、勸告而決定者云

# 力說增稅對策利益
## 古海經濟部次長談當面政策

古海經濟部次長、二十九日午後三時、會見記者團、關於增稅對策、低物價對策、第二次五年計劃之遂行方法等、談話如左、

△增稅對策 政府此次所以施行相當大量之增稅、而爲滿足對處現下內外時局發展之財政需要、且謀調整經濟政策之調整、而思吸收國民之餘剩購買力入、供給以資相當安定國民生活之諸施設、及國民之福利而還元、增稅之結果、固然一度加重國民之負擔、惟由於增稅所得之資金、係投於國內諸物價之平衡操作與生必品增產等、故爲國民生活安定招來之效果亦必不少、

△低物價對策 低物價對策之價格決定、更特別注意及與低物價對策之圓滑、而考慮設置日滿合同之物價審議機關之旨、又言及爲東亞共榮國內之貿易經濟通貨、官於東京設日中滿之市場之旨、暗示滿支政策之新方途、頗值注目云、

衛、不鑑全之點必多、故甚於物品之價格決定、不單委於事務當局及關係之組合、必須集消費者、生產者等之利害可反者之代表遂行審議、因此使形成官民合同之物價審議會之機關、而思設置如價格形成委員會之機構、又價格決定之基本方式原價計算之要領、調整曖昧、故大體用日本之原價計算方式、希望近日決定、

△第二次五年計劃 第二次五年計劃、預定九月中集齊原案、十月初旬由關係官擬行東上、與日本側折衝、而第一次計劃之經驗、實行上必須相當反省、著眼此專心於重工業之開發、而犧牲輕工業方面、故今亦必須考慮某種程度輕工業之振興、而輕工業育成之問題、於第二次五年計劃上、政府應亦直正揭出、更謀企業成績之向上、必須於計劃事業之範圍內、活用其種程度事業之社相互之競爭的企業心理、而德國軍業會社、限制紅利、諸企業者互相競爭收益以擧圖著成績之點、頗可倣做、

△共榮圈經濟通貨 英美之對日資金凍結、東亞共榮圈內諸國之對外貿易決算機構、必須全面的換算弗及磅之決濟、故共榮圈之貿易、凍結與弗及磅之、係諸國爲相互貿易、以日本之圓爲國際決算通貨乃最必要者、因此自由圓之決算市場、若設於東京、則滿洲國亦能與上圓、更謀東亞共榮圈之自足、而取得羅克形式、以自由圓爲國際決算通貨、乃當然之圖勢云、

# 省事務長會議
## 下月八九兩日擧開

協和會中央本部、定於九月八、九兩日、聚開省事務長會議、對於四月機構改革以來之會運動、與以評判、而議指導力之充實、協議事項如次、

一、機構改革及人事大異動後之會運動、

二、與政府之二位一體制之成果、

三、青少年團統監部並義勇奉公隊總監部新設之影響、

# 經濟部發表
## 特別賣錢稅半減地域

依特別賣錢稅第二條規定之課稅率半減地域、由經濟部大臣指定如左、

三江省 東安省（全省）
牡丹江省 北安省（北安縣通北縣）
間島省（琿春縣汪清縣）黑河省（全省）
興安北省（全省）

# 重慶·昆明幾全碎
## 日陸海荒鷲連續建奇勳

【廣東二十九日電】最近日陸海航空部隊之對重慶昆明爆擊、極爲激烈、戰果莫大、綜合敵情報、兩地損害如次、頁相當之廣範圍、

△重慶＝因八月一日至十日之爆擊、破壞軍關係房屋二千五百餘戶、軍關係死者一千三百、同負傷二千八百、爆碎起火之重要建築物、機關槍修理工場、參軍處、軍事委員會、參謀室、興業銀行、軍政部、兵工廠、中央調查統計局、交通部軍政辦事處、財政部貿易委員會、財政部稅務處、財政部關務處、外交部宿舍四川糧管局、經濟部商標局、行政院、液体燃料管理委員會其他多數、

△昆明＝因八月十日至十七日之日方爆擊、大破軍關係房屋四千七百餘、軍關係死者二百六十餘、同負傷五百二十餘、爆碎之主要建物有雲南省政公署、雲南省東部總辦公署、民政廳、財政廳、軍管區特別東部軍需局、訓練委員會緊訓練處、新聞檢查處、雲南軍械處、雲南造兵廠、列車十五輛其他

急襲、更將敵第五戰區司令部軍需倉庫營及被服工場、兵器庫等殘存軍事施設再襲、起火災後全機歸還、又遠藤、是松、大坪、青木各精銳部隊、亘連續二回向揚子江出動爆炸敵之輸送船、其第一回將巴東東方十公里航行中之六百噸船舶一隻擊起火災、又在歸州附近將一千噸之大型汽船一隻爆炮、第二回攻擊於歸州東方二十公里之地點、將滿載軍需物質大型汽船二隻發見後投下重彈、於霧煙中而沉沒矣、全機無事歸還基地云、

# 保寧·漢中遭日機急襲

【南京二十九日電】中國派遣軍報道部發表、陸軍航空部隊、二十九日攻四川省腹地保寧及陝西省南部漢中收頗大之戰果、全機安然歸還、本日之攻擊、發現保寧飛行場、有敵中型機六架、當即投彈炸碎、漢中方面則對于E十六型二架、以離地二十米之果敢之低空射擊、已完全使之破毀、其他一隊亦攻擊湖北省有力之軍事根據地老河口、與敵以極大之損害云、

## 冒豪雨炸敵船

【〇〇二十九日電】近日連日豪雨之內地、日陸鷲精銳、不待天候恢復、於二十九日午後、冒風雨向揚子江出動、爆擊敵之輸送船、收莫大之效果、此日遠藤、龜山、塘田、町田、笠村等荒鷲同時由〇〇基地出發、將湖北省北西部左右之敵軍第五戰區兵站基地之老河口反復

# 第三戰區敵軍
## 已損十分之八

【上海二十九日電】對太湖西南方至浙東地區之第三戰區敵兵自二十五日夜日軍開始總反擊戰、於二十八日在六十處將敵捕捉擊滅、迄二十六日晨、敵兵力大受損害、擊碎其十分之八、其餘十分之二到處潰完全殲滅之災殃、即

一、二十六日來攻高淳之敵一、青山門之敵、三百中戰死二百、俘虜三十、

一、來攻宣城北方九里山之敵三百、被倉穡部隊擊退、遺棄死体百、

一、對長興方面新編第七師、由中澤、能瀨、深野諸地上部隊猛攻、遺棄死体百、航空部隊獲二百遺棄死体、

穴山諸部隊包圍追擊中、迄二十八日、敵遺棄死体三百、迄二十八日之綜合戰果如左、

遺棄死体 六五〇
俘虜 八〇
鹵獲品輕機九、小槍手榴彈等多數、日方戰死二十五、

## 連炸冀西赤軍

【〇〇基地二十九日電】完畢與地上部隊互相呼應、連日對冀西地區之晉察冀邊區共產軍加以猛爆、於二十七日敵戰區總司令聶榮臻及第二分區司令郭天民麾下開

# 希太平洋永遠和平
## 近衛禮書披瀝日本信念

【東京二十九日電】日本帝國政府、於本月二十八日、通野村駐美大使、對羅大總統遞交近衛首相之禮書、此旨乃二十九日由情報局所發表者、關此擬談發表、明言關於日美間懸案之太平洋問題、披瀝帝國之所信、而現下複雜國際政局下之日本帝國政府之希求、乃在於中國事變之處理與東亞共榮圈之確保、不待言、歸終乃謀確立太平洋永遠和平耳、且自德蘇開戰以來之國際情勢、愈感深刻、故與與太平洋有極微妙利害關係之美國之關係、以日本希求之太平洋永遠和平上言之爲最須關心者、而此次之禮書傳達亦可謂由於帝國毅然拋擲所信之大乘的見地而遂行者云、

# 力促英美反省
## 岸情報課長要望國民覺悟

【又電】關於近衛首相之禮書、政府業已發表而於二十九日夜七時二十分、情報局第四部第三課長岸偉一氏、又由東京放送局、作要旨如左之放送演說、以促英美兩國猛省、其中述及近衛首相之禮書提交後、日美關係如何展開、目下尙未得知云云、要請國民之毅然覺悟

△援蔣國實乃東洋和平之攪亂者 賈齊衛首相講話、中國事變之侵略者之行爲、而遂還憾、而日本政府爲育成強化南京國民政府於中國作成安居樂業大地而努力之事實、由於昭和十三年十二月以善鄰友好、共同防共經濟提攜爲目的之近衛聲明、

又據去年十二月之基本約及日滿華共同宣言、頗可明瞭、然援蔣諸國支群竟以物資武器、人力、援助重慶之流政權、徒於東亞引長不幸之戰爭、此不能謂不與賈齊衛首相所主張之世界和平之趣旨合致、

△英美宜再檢討對日政策 又謂日本與維西政府意見完全一致之下、以共同防衛爲前提、向安南南部增派日軍、而思由維西政府強奪安南云云、更憶斷此乃脅威新嘉坡並菲島之英美權益者、對此必謂爲顛倒原因結果之是論、賈齊衛首相又言「我等爲和平的解決、將繼注所有的努力、現在美國誤保障日本之正當權益、思達到公正且友好的解決、繼續努力」云云若彼英美果眞新願東亞之和平、則彼等數年來對我國執取之謀政策、宜照合口頭唱導之諸理想、而再加檢討、倘不實行理想即加何主張、亦難容口接受、

△蠍使中立國、敗戰國、對此次之侵入伊蘭實例、其將加以如何理由乎？我等頗苦於理解、自歐洲戰爭開始以來、得英國援助以約束更讓之國、悉誘將祖們護之形、此等國家均安行英國之援助、犧牲多少國民後之抗戰、而其國土若以春秋筆法、則此等亡國者必謂爲之、由英國所致主要者爲此次之賈齊衛首相之演說、皆在美州之美籍逐自己之主張、以使中立國、敗戰國、妨得樞軸國之新秩序建設、同時使不解帝國之南方推出動機、而解釋爲

日本對於英美權益之威脅、如以上賈齊衛首相頗須誹謗日本之行爲而他方又希望日美兩國間之交涉圓滿妥結、蓋英帝國此際已知以日本爲敵

△以毅然之覺悟對應 又美國自事變以來對日本以種種方法惹起嫌惡者爲關於對英援助、必傾注全力、又亦有國內問題、一方亦且時恐與日本之和平的關係破裂之意向、關此可由種種情勢中窺知、總觀此種情形對近衛總理大臣向羅斯福大總統致之禮書事實、擁有意識特深之感故我國民處於緊迫之國際情勢下、必定上下一致、形成一團灼熱之烈火、而片刻不能忘及下論發生如何事態、亦能毅然對應之覺悟云、

# 滇桂兩軍衝突

【南京二十九日電】據當地司令消息、欲奪制日軍進駐安南、而命向雲南省移駐之廣西軍、其後在雲南省內各地、與雲省有之雲南省軍、引起紛爭、於八月九、十兩日起武力衝突、兩軍雙方皆有若干之死傷者、此紛糾由兩軍首腦部會議、得以一時收拾、根本原因、雲南省主席龍雲、反對廣西軍進駐雲南、目下事態繼續動搖中、

# 上海中美日報
## 宏論租界復興

【上海廿九日電】最近國際情勢、非常緊迫、上海租界人心、極爲不安、尤其因爲此數日間、虹口陸戰生恐怖事件、日本海軍陸戰線遂佈置嚴重警戒線、而租界內華人間、亦議論紛起、一時議論沸騰、人心極爲不安、廿八日、美國系華文報中美日報、表示英美維持共同租界現狀之決意、而譜『對上海租界之將來、無抱不安之理由』而敘述如左最近盛傳租界不安、其主要原因有左列五點、

一、日本軍爲防止恐怖事件、設鐵條網等於租界四周、

二、最近租界內、因法幣一元以下之小額輔助幣缺減、故雖念法幣之流通、實非將趨於困難、

三、因國際情形緊迫、阿積投機惡徒盛行、以致物價更高品騰、

四、因英、美人四周者甚多、遂發生英美租界將撤棄之說、

五、因發表封存令、而懸念貿易港上海之地位、勢將衰落、

以上五點、皆不成爲租界發生不安之理由、尤其是小額紙幣減少一事、不過一時之現象、如由物價暴騰言之、則最近食糧以及各種物資、已陸續運到、實行兩種之實豪人等、亦皆吐出實情、由此觀之、將來實又樂觀、美英兩國、並非表示拋棄租界而本國卸表明强硬態度、將來苦移歸平常狀態等彼亦能復歸、上海亦將再爲繁榮之貿易云、

## 渝緬運送增加

【馬尼拉二十九日電】基於美政府之命令、視察緬甸交通狀況關與之運輸委員會阿爾斯通、得雜斯、馬爾漫三氏、二十九日午後由香港到馬尼拉、彼等於重慶出發之時、對蔣介石由緬甸往內地軍需品運送已倍增、

# 鹽城敵軍潰滅
## 新四軍完全失戰意

【上海二十九日電】自七月下旬以來、擔滅江北新四軍之本據鹽城及敵前線根據地、而殲擊陳毅麾下第三師之皆美、田島、加藤、柴田等各部隊、自八月開轉攻南方、刻正掃蕩新四軍第十五師、據判明由八月九日至二十日之戰果、計敵遺屍五〇〇、俘虜四〇、投降歸順兵約爲七五〇、敵顯示喪失戰意之傾向、

一、擊新四軍及第一第三兩部所屬宣傳、通信、文化經濟思想、諸機關、徹底的剿扶機境、

等諸點、掃蕩地區南北九里、東西五十里、所廣大範圍、於此地域、獲得莫大資源、以經濟的言之、在日軍之自給自足與國民政府育成上有莫大貢獻、自鹽城至南部開展、直淮南鹽城全部、從來由揚子江沿岸向腹地重慶側流入之鹽、今共於出完全封鎖斷絕、不但寄四軍、更與之敵約千餘、急投下爆彈、收莫大之效果云、

動、又由阜平南方二十五公里之深谷地帶向北方移動中

## 日軍戰績歷然

【上海二十九日電】自上月二十日開始出動以來、凡四十日內之對第一、第三兩師主力掃蕩戰、擧赫赫戰果於成功中二十八日大概完了此次作戰之特色、爲

一、攻略再建新四軍之長大據點鹽城及其周邊、與新四軍軍部以致命的打擊、

一、新四軍之兵器廠大部破壞、

擊日軍一大打擊、由開戰以來之戰果觀之、撞戰敵兵力有新四軍抗日大學生從軍、與第一第三兩部協力、敵遺棄屍体五一、俘虜七一七九投降歸順七五四、鹵獲品迫擊砲一、輕機槍二二、步槍五五〇、手槍二〇、手榴彈一、一〇〇、其他刺刀、彈藥等多數、日方損害極微、

# 慰兵於東部戰線

墨索里尼首相、於此次赴東部戰線、與希總統會談之際、曾親閱本國遠征軍、致慰勞之意（圖爲閱兵情形）

# 新稅法釋義（1）

對應內外政治、經濟諸情勢之我滿洲國政府應急的增稅案、於八月廿一日之國務院會、可決、即日經參議府諮詢、自八月廿五日乃至九月一日分別施行矣、今將此對國民生活有直接影響之新稅法、解明其趣旨及內容、以資一般之理解、

△應急增稅之主要目標

因中國事變之長期化、德蘇戰之歐洲戰爭的擴展開英美及同系列國對日經濟封鎖強化國際情勢之緊局、大東亞共榮圈自給自足体制之緊要性、最近愈形增大同時、共榮圈中樞之日滿華爲中心、使之益强固、我國乃此東亞共榮圈的戰体制整備之基礎、經濟力增强之兵站基地之使命、由歐洲入歐戰、我國更有北方國防前進根據地之性格、其負擔愈大因之滿洲國之物質的、國防力的充實、生產力的增大、民生的安定確保諸工作、此際有高度國防体制、更須以日本勞務及其他力之資金需要之促進之必要、然財政需要顯形增大、於此使政府實施之財政金融一擴、不得不作一大轉換、遂以應急的施策、即財政收入之增收確保乃緊要課題、其與時局的財政支出增大之於次國內通貨之膨脹現象、依爲國內物價問題之見地、必要、

一、應時局下財政的需要急需須積極力抑制之方策、於此堅持低物價政策、同時基本工作上、國民餘剩購買力之吸收與消費規制、既不可缺之要件、政府今政從來之慣例、於年度之中斷行應急的本增稅及新稅創設、根本的基於財政的需要、餘剩購買力吸收膨脹抑制之二大理由也、更與此相並之稅制改革上、當然日標在國民負擔之均衡調整、使現行稅制有稅制之彈力性、依時局財政之要求的調整、以稅制之根本的、實際的策化之第一步、此作有可資正、應急之第一步、此作在財政調整

二、吸收餘剩購買力、以抑制膨脹品進、圖經濟需給之調和、

三、亘中央地方國民負擔之均衡調整之三點、

△此次增稅之特性

此次增稅、有時局的特性以其在年度之中途施行之可知、同時自八月廿五日實施之新稅如稅、乃至九月一日實施之特別賣錢稅、迄今上就一切稅、其增收約在一億圓以上、從來年度增收約達一千萬圓、本年度中增收約爲收入總額之億一千萬圓之中、收新稅實施額、今年度可遂一億圓之額、而據九月六日）及其他三稅、八月二十五日至九月一日實施之部分及通行稅（此稅公布決於額之新性格上、此次稅制改革之四種增稅案、此次稅制改革之新性格確可明瞭、蓋政府標榜之國民負擔均衡調整、非僅名目、有相當根據立之理也、

△此次增稅增收額

由于此次之新稅施行故可預想四百四十萬圓、本年度增收約七萬圓、至家屋稅則七百七十萬圓、本年度增收四百四十萬圓、而據年度當年度收額三百三十萬圓、本年度增收百六十萬圓、其另七百萬圓）而內國稅收入實績不過一億二十七百萬圓、(豫算九千五百萬圓）據康德七年度之決算、以內外諸事情之變化結果繪出入貿易、均因而減少關稅實績一千二十萬圓、此外則平年度一億七十七百萬圓（豫算一億五千萬圓）顯示減少之傾向、大抵此不過最低之據測、實則當然不止於此也、

△財政收入之重點變化

明瞭新稅法之內容者、以前尙少、今以實行應急的稅制改革之必要、財政亦入有所變是爲必要、財政以入有所變化及國內通貨金融事情或增稅、以及此次之大增稅和國民之擔稅能力、等、是否能適當實行茲略述於後、

滿洲國之淡入豫算之租稅收入、素以關稅收入爲主、康德六年度之關稅收入實績爲一億八千萬圓）豫算一億另七百萬圓）而內國稅收入實績不過一億二十七百萬圓、據康德七年度之決算、以內外諸事情之變化結果輸出入貿易、均因而減少關稅實績一億七十七百萬圓、內國稅實績二億五百萬圓（豫算一億五千萬圓）顯示減少之傾向、大抵租稅收入之重點全移於內國稅、爲對付此種傾向計、故本年度預算、決定內國稅二億一千萬圓、及關稅一億六千五百萬圓、但以其後貿易事情之、推移是否能確得預算額之期一而期待內國稅豫算額以上之自然增收、從來每年度期待所得之諸稅收入之自然增收大抵七、八千圓、但本年度欲得此數目頗困難、蓋滿洲國之增加豫算以前諸稅之自然增收、大抵以時局應急之支出爲主、而於編成、加豫算、發生不少之故障其他如爲財源之事實從金或印花之收入、對其急速增加、期待亦頗淡薄、蓋實行國債之增發、在滿債消化率極低之滿洲國與其膨脹通貨、毋寧在可能範圍內加以劑制、亦即以建全財政之見地、除增徵租稅外別無他法、國民亦多以通貨膨脹之源化而感苦、故爲公平擔負國家之時局經費、而謀國防及經濟力之充實、或確保民生之安全計、對于增稅之事、乃時局下國民所應有之義務也、

無敵之鐵牛

越戰車壕、絕障碍物、往復無礙、隨意所往之鐵牛、使日軍特以破敵、賦威容得以發揮盡致焉

晚刊一大張

去疲勞 健胃腸 治腳氣 增營養

高單位維他命 $B_1$ 劑

强力米太寶靈片

强力米太寶靈片乃高單位之維他命 $B_1$ 劑、其一片中之維他命 $B_1$ 量、計爲二百鳩單位、故成人普通一日需要量之四百單位、僅由本劑兩片而已可補充。

本劑强力米太寶靈之効能。

（一）强化胃腸機能振起食慾。
（二）賦活衰弱細胞改良營養狀態
（三）旺盛新陳代謝迅速袪除疲勞
（四）用於幼小乳兒得促進其發育
（五）用於病體之時得增强其抗病力、促進疾病之早癒。

【包裝】100片 500片

總發行 日本大阪市東區道修町 武田長兵衛商店
滿洲總發行 奉天市大和區 滿洲武田藥品株式會社

# (貯)(蓄)(展)(示)(會) 今已盛大舉行開幕 參觀市民極爲踴躍

本報主辦

時局非常、爲期國基鞏固、民體堅強、勵行儲蓄運動、實爲當前之急務、本社爲順應國策、促進儲蓄運動之昂揚展望、並將喚醒市民對儲蓄之確切認識計、除前曾舉辦之儲蓄徵文、飾觀外、更於月之三十日起、至九月二日止計四日間、與滿洲帝國協和會、共同主催之下、假本市大西關三段二十六號道德分會樓上禮堂內、舉開儲蓄展示會、藉宣傳畫、繪畫圖表等廿餘部、以喚起市民儲蓄之觀念、更爲強調此展示會意旨、業規定有展示畫類之批評票、由觀覽之市民、依儲蓄展示作品之優劣、予以書票批評後、依此投票之結果、行以公平抽籤、對當選者、由本社贈予獎券、計一等獎兩枚、各給卅元儲券一張、二等獎四枚、各給拾元儲券二張、千三等獎六枚、各給拾元儲券一張、雖獎金微薄、而促進儲蓄運動之要旨、固自遠自大也、昨(卅)日午前九時、儲蓄展示會、業於道德分會樓內、舉行開幕式、場內四壁懸掛之宣傳畫、頗所謂琳瑯滿目、由晨至午、參觀游人、聯袂畢至、頗極一時之盛、觀者群中、婦孺兒童羼填尤多、時有質疑之處、均經本社會場監理人員、逐條解說、均歡而去、但此儲蓄之價值、爲國之根本觀念、雖婦人稚子、亦能周悉、竟日之遊人、經統計之結果、約逾七千餘衆、第一日之情形、若此良好、預料明後日間、當更有一番盛況云、

## 市本部定期 舉行區長會議

協和會奉天市本部、爲謀管下各區事務向上、及國民鄰保組織、強化、而克服時艱、完成民生安定、並物資配給、圓滑、擬於九月六日午前十一時、在該部會議室、招開各區長會議、現該部正準備一切指示並協議事項中云、

## 三宅本部長 定期來奉

三宅協和會中央本部長、爲參加卅一日午前八時、在大和區桜町紀念會館舉行之職域青年團旗授與式、於卅日渡奉、同日午后二時許、由鄉市本部長、小林事務長迎接下、蒞協和會奉天市本部視察云、

## 劍道練習 昨已終了

奉天省公署受帝國在鄉軍人會分會長之拜託、已自廿三日起、於省內舉行帝國在鄉軍人會省署分會員之劍道練習員、今日爲最終之一日、前後參習共達八人、並收到良好之成績、今日舉行最終之劍術比賽後、即爲各班之對抗、情況非常熾烈云、

## 節用自轉車帶 滿鐵行獎勵金制度

滿鐵爲物資不足而節約之關係、以練成社用品節約之各案、現運行路線打破二萬一千軒之總局自動車網所消費之膠皮車帶數萬多、茲因徹底節約計、而新設自動車輛輪帶節約獎勵金制度也、於是對各自動車營業所之一年間輪帶費之節約率由鐵道局定標準、節約率減少參照車之構造、車帶之耐久性、路線之狀態等由營業所及自動車課支給獎勵金、此次爲最初試驗、其成績大有望焉、

## 圖們密口間 開始運輸

鐵道總局休止中之圖們密口間旅客及貨物、公共汽車運輸營業、乃由九月一日起開始營業云、

## 興安軍官 六期生卒業式

【王爺廟電】興安軍官學校第六期生卒業式於二十五日午後二時五十五分在陸軍興安學校講堂由侍從武官御臨場治安部大臣、臨席、餞贈學行、先於午後一時、在校長室由校長代理龜山上校向侍從武官報告該校之狀況、又入講堂參、陛生徒之國上戰術、並論等生爲勒吉達賣候補生講演之指揮官率先射行、其後乃入式場、卒業生計○○名、整列於場內、龜山校長代理向于大臣報告開式、乃依次舉行儀式、並由侍從武官下賜御賜品、並治安部大臣授與賞品、同三時十五分畢式云、

亦意外收穫之一、例如通學、時無寧校側之強制、而上級生率先各率『學校隣組』式的各町區下級生、爲一隊而通學、至校門與校庭之尊德像前敬禮後始入教室、在滿國民禮法之實踐上、深可嘉也、詳細將於具体的成績興發表會發表、訓練時最困難者、無適當指導教科書、於此對本校之經驗、倘加若干參考、(寫眞爲對尊德像敬禮之好學生)、

## 針灸醫術專家

瀋陽中最珍貴之針灸一科、早已失傳多年、近有范廣武者、曾專心研討斯道、費十餘年之腦力、現告成功、近在南關豐王廟對過、創設針灸治療所、凡各種疑難重病、無不立起沉痾、若范氏者、誠針灸術中之鳳毛麟角云、

# 以國防婦人爲中心 確圖槍後女性發展

## 武部長官夫人等發表談話

以自信監視不知謂底之ABCD包圍圈之陰奸敵性發揮、而專念於東亞共榮圈健全之發展在滿日本女性、其於槍後以如何新思想與滿系婦人協和、先頃於滿洲國婦副會長武部總務長官夫人敏子女士所得如左、

爲謀槍後更加一段鞏固以國防婦人會爲中心、遂行種種確術、使國婦之組織、比從來更易於強化活動、其目的於使槍後婦人之思想更加強固、對民心安定寄與外、復對家庭生活深一層、改善、練成健全之兒童、又對於軍隊之感激表現、亦以日滿一德一心、民族協和之立場、關於慰問袋作製等、願滿系方面取同一步調日本之婦人運動既擴充組織而謀槍後守護之萬全、則滿洲亦必不落後、槍後婦人互相攜手而遂行家庭事務與慰問事項、對於國婦之會合等、因有小兒或家庭中某種情形不能出席者、則牢守於家而頹時間有餘裕者全形出動、此固非無理之舉、因處此長期戰下、故家庭生活之合理化、改善、乃槍後國民一人之緊要事、關此國婦方面正研究中、

又爲新京友之會指導者、而活動於婦人運動之安盛滿鐵新京支社調查課長夫人弘子女士所談如左、

如今婦人已不容從來之安閑故我等之御奉公須先自婦人之協力生活始、而所謂生活之合理化、即必須不爲無益之生活、我等前此每週一回集有志者並行研究生活講習婦人教養及實生活之改善等、而存秋經開之友愛會等結果亦年於慶、品利用之、互相扶助、又新試行之協力裁縫、以一人因家事纏身不易作成裁縫、由二、三主婦集於一處、遂行分業的裁縫、其中一人亦可看護兒童遊戲、此外爲現今物資不足之對應策、倘有食事、新洗濯法等等、此雖屬小事、然若全婦人間普遍逐行、必能導於幾分改善之生活、豈非對國家之援助乎(寫眞上武部夫人下安盛夫人)

# 郵保今年成績極佳 竟超過去三年二倍

爲謀國民生活安定之郵政保險、并於本年十月一日爲創立滿四周年紀念日、當局鑑於過去四年之成績本欲盛大慶祝但因時局關係並不過於渲染、祇於十月一日至全滿舉開郵政保險普及旬間、期內各地務力爲超國民對郵政保險之徹底、而實施有效之宣傳而中央方面亦由郵政總局預定於十月一日晚舉行紀念放送、按郵政保險創立以來之最驚人者即爲本年成績之躍進、據郵政總局之統計、目下保險費累計達九千四百萬餘圓、保險金爲一億三千三百八十七萬餘圓、而本年保險費之目標爲七千萬圓、頃已超過六十餘萬圓、預定於十月末決可完成目標無疑、由此顯示本年一年之成績足爲過去三年之二倍、此誠爲郵政保險劃期的成功、亦可謂四週年紀念中之更可紀念之記錄、考其所以能如此進展、實因郵政保險之福利甚厚、而此中加入者滿系竟佔七成多足見滿系瞭解當局之善政、故常此以往郵保成績將愈趨良好國民之生活自必能更爲安定云、

## 協議滿日文化發展 滿日文協副會長抵京

以滿洲國文化之育成及日滿文化之興隆爲目標、得日滿兩國政府積極之援助而於滿洲建國後未幾即已設立之滿日文化協會、除致力於日滿兩國文化之交流外、并印刷『清朝實錄』或從事滿洲國文之介紹事業、於滿洲文化界、與以極大之貢獻、今將逢建國十週年記念爲連絡明年於日本開催之記念各種事業起見該協會副會長岡部長景子及理事小野梅嶼氏已決於九月五日由大連來京以岡部子爵之來京、故凡日本政府之對滿文化事業、均由對滿事務局一手承辦、而大可想見對滿文化事業遂行之圓滑也、而頗惹人注目、該氏并擬於國都與會長榮厚參議協議關於明年於日本開催展覽會、記念大出版、或美術文學之援助等、以資探求滿洲國側之意嚮云、

## 國都少年團訓練結果 關係者列席實地發表

日滿一体、盡忠報國之協和精神的昂揚、首在背負新時代之第二世的育成、爲此、在滿教務部管下滿國民學校、於新學制、以協和少年團練成之知行一致訓練爲眼目、其研究指定校有三校在滿國民學校(新京)、經一學期之成果、定於九月十日、於岩松教務部長以下教育關係者列席下實地發表、『結果協和少年團實施團体訓練以來、學童之態度、顯著長好』此次松太郎校長中間報告之冠辭、繼續發揮皇道精神讓講非常時局以訓練之概過如次、

具體的訓練之着手、爲本年五月、於此四個月間因教材困難、尚有不按教務部指定課目教授者、大體各課目、則收獲期以上之實績、

本校之編成、係以四年以上之男女生依學級分六分團、各分團分三隊、三班、教員亦加入、教員學生一体、並分地域的入區隊、施組織化的團体訓練、

因此訓練、最近學生之態度大不同前、舉止嚴正、自發力增強、對學習上之影響甚大、且於氣氛、有上計不已之勢、學生開始自動的實踐行動、

## 熟睡中小偷潛入 大東區竊案兩起

近來市內之竊盜案、連發不已、是以警察當局、刻正嚴加搜察中、今卅日又發生兩起、(一)大東區長安街四段房產會社住宅十九棟一號川口主人熟睡之際、有盜潛竄戶、玻璃打碎、侵入室內、竊走衣服多數、約值三百餘元、此外尚竊走十元一張的國幣十五枚云、(二)東關區小東街一段二百一十七號田馥晨處、亦於夜半熟睡之中、被賊所盜、此賊膽量甚大、竟敢將物由大門竊走、計、後衛車兩輛、約值二百餘圓、灰洋服一套、約值五○餘圓、翌晨察覺後、當即報警、請求緝拿云、

## 華北勞務視察團 一行十五名抵京

應滿洲勞工協會之招聘、目下在南滿各地參觀勞務實情中之華北新民會勞務担當者、滿洲各地視察團一行十五名、由團長新民會中央總會組織部經濟科中村義顯氏引率、三十日午后二時三十四分入國都、預定三十一日午後一時、參加在日滿軍人會館所開軍、民生部、企畫處、交通部、外務局弘報處協和會、土建協會、勞工協會等重要事業會社、代表之懇談會、以明年度入滿勞働者問題爲中心、對廣濟之勞務諸問題、協議懇談、九月一日參觀市內後、乘二日午前八時五分發列車赴哈爾濱、

## 大同佛教會 組成講演團

於此戰時下、爲體驗日本社會事業設施、大同佛教會於六月中旬派遣赴日之社會事業講習生計九名、業已期……師引率前往熱河省講演旅行幾日、再赴北滿各地巡迴講演、大乘佛法之眞諦、及佛教報國之大使命云、

## 滿系幹部經濟警察 在京講習終了

廿九日治安部警務司第二回滿系幹部警察官經濟警察講習會二週間之受講業已修了、同日午後一時起於中央警察學校開催座談會對於二週間所得之新經濟知識爲中心而施行交換意見、受講者五十四名於卅日午前十時起於該校舉行修了式以促進地方經濟警察官之中堅分子所屬警察遂行職任云、

# 瀋陽古蹟名勝素描

## 法輪寺 俗呼北塔建自清初 廟宇宏濶喇嘛主持

法輪寺(俗呼北塔)爲清初崇德八年動工修建、順治二年始行落成、在小北邊門外三里許、廟共正殿五間、上有乾隆帝御筆匾額一、文爲『金輪周圍』、內供天地佛、左右爲日月二神、兩旁爲八大菩薩、正殿前有天王殿三間、但現已殘毀於兵火、至今仍有殘存之遺跡天王殿之東西有碑亭二、東爲滿漢二種文字、西爲蒙文與殿文、故稱之爲四体碑、碑亭前爲鐘鼓樓、更前爲山門三間、

該廟從前曾有喇嘛三十餘人、今現僅七人矣、住持喇嘛爲德明額勒達喇嘛爲綱達、嘗初於正殿東西兩側各有房三間、東側爲皇帝降香更衣之處、西側三間、則爲經堂惟已早與天王殿同時毀滅、不復存矣、

廟之東北有古塔一座、即俗呼之北塔、相傳清初用喇嘛祖衛、體方建白塔四、能一統、又北塔舊有佛車一乘、曾以古法物、每屆誦一誦、則以此車、

廟之周圍甚廣、約東西寬四十五丈、南北長三十五丈、其廟之外院有客廳三間、住房十二間、院落整潔、幽靜非常、

按喇嘛教自成吉思汗以來、既已漸衰、清代崛起之後、爲謀籠絡蒙古起見、益加發崇、清崇德三年、既以兵力征服察哈爾有蒙藏喇嘛、以元時所鑄之天地佛像來歸清帝、遂爲喇嘛其成袪迎、供於瀋陽城西之實勝寺、并奉詔王百頃住拜、此後喇嘛教日受優遇、

惟今科學倡明、時代演變、於破除迷信之口號下、喇嘛教亦隨其他宗教同趨冥落矣！(圖爲北塔)

## 各地氣溫 (三十日溫度)

| 地名 | 溫度 | 天氣 |
|---|---|---|
| 奉天 | 二七度 | 晴 |
| 新京 | 二六度 | 快晴 |
| 大連 | 二〇度 | 陰 |
| 哈爾濱 | 二六度 | 快晴 |
| 齊齊哈爾 | 二三度 | 快晴 |
| 海拉爾 | 一六度 | 陰 |
| 黑河 | 二一度 | 陰 |
| 牡丹江 | 二三度 | 陰 |
| 延吉 | 二二度 | 陰 |
| 承德 | 一八度 | 快晴 |
| 通化 | 二二度 | 快晴 |
| 安東 | 二六度 | 微陰 |
| 錦縣 | 二七度 | 晴 |
| 營口 | 二七度 | 快晴 |
| 張家口 | 二五度 | 微陰 |
| 天津 | 二八度 | 微陰 |
| 上海 | — | — |
| 東京 | 二六度 | 陰 |

# 風靡滬上之V字運動

自從德軍佔領下的捷克很突然出現了「V」字的奇妙符號之後、像電光那末快、彌漫到整個的世界、到巴黎、到柏林、也到了國際都市上海的街頭、無論是報紙、宣傳畫、飾窗汽車玻璃窗、以至於娘兒們的裝飾、都活躍鮮地橫着大V字、

這表示勝利的字頭、是七月二十日之夜、有個名叫普里敦上校的人、從倫敦ＢＢＣ放送局、放送演意思、傳到美國、尊議是歐洲、美洲、不兩天、就出現於大上海、最先、那天德文報南耶基斯特拉報、在第一面印着很顯眼的紅V字、謳歌德國之勝利、第二天、歐斯特亞吉狄休洛德報、亦以赤V字、登出

德僑在上海德國維亞大濟南耶基斯特拉報•胸中充溢着如火的情緒•

在第一面、英國側也自不弱、在字林西報上、畫着V字漫畫、登着賈齊爾首相掲着大V字的照片、以宣傳英國的勝利第二天的德文報登出賈齊爾在報紙上開了火、二十六日、上海英德兩國的宣傳機、開始猛烈的實際運動、哈哈、間諜和謀略錯綜的國際都市上海宣傳戰、於此V字爭奪下、繼續着如火如荼的鬥爭、敲門的時候、在食堂招呼侍役的時候、都敲作叮叮叮咚的聲音、說是裴多芬第五交響樂的開首、是叮叮叮咚四個音、又是代表V的符號所以德國系的沒這V字符號、英美系的×CDM局×MHA局也不落後、放送V字電波、於是V字風火流行、商人也乘機利用、V字圖案的領帶、扣針、裝飾標出現街頭、摩登男女爭購買、還不知道象徵那國勝利的勝利符、然而在國際都市的上海、已經有英國的軍隊的或者沒有國際的無數的V字、貼在街頭、壁上、牆上、姑娘的胸坎上…總而言之、現在已經成了街頭流行化、早就失去了本來的目的了、

在日俄交戰時、那高高飄揚在三笠艦檣頭的Z信號、頗震盪着日本國民的心胸不料忽然現出來的那飛過在地球上而奪奇怪的魅力搖動全世界人的V字虛實亂鬥、讓國際宣傳史加了一層複雜化、徒使人類的正當判斷力、益加混沌了、

V字、像有神秘的能力、支配着流行界、租界的牆上、廣告上、到處是VVV、租界當局、在不違反維持治安之範圍內、到也默認這種運動、英國謀略本部的大使館、說這是「起於民衆之中的運動、這運動的中心又是民衆的」而否認之、可是情報部宣中、滿是V字運動的傳宣小册子、宣傳畫、每天往街上散布、並且說、「V字運動、是英國先開始的德國何妨拿希特勒的字頭作作H運動」在白、黑、黃色種種人種所集成的國際都市上海的街上、幽默的氾濫這V字、又好像嘲笑這戰爭、

渝府派、也採用了V字運動例如郭沫若、胡風夏衍、許地山、巴金、茅盾等抗日作家們、全着眼在這個運動、而對於在抗戰渦流中掙扎的民衆、灌輸着V字的神秘力、同時又高喊『打倒獨軸諸國、把民主主義確立我們的世界和平』、又向英美文化人去伸手、若問一問這上海的街上、到底表現着德國勝呢？還是英國敗呢？那到是另一個問題、他們只不過是個V字的狂信者就是了、所說的V、不是VICTORY、乃是VICTIM（被害者）的字頭、可是和盟邦日本無關爲了展開V字運動、雖然還沒將弗克克斯衛改名叫

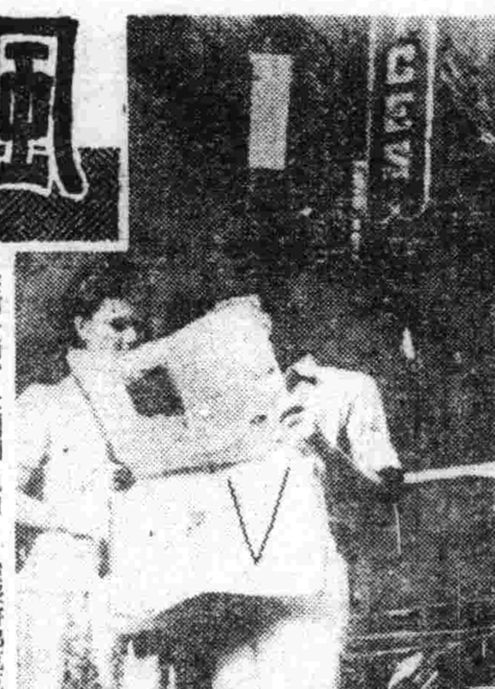

英美系在街頭張佈字林西報

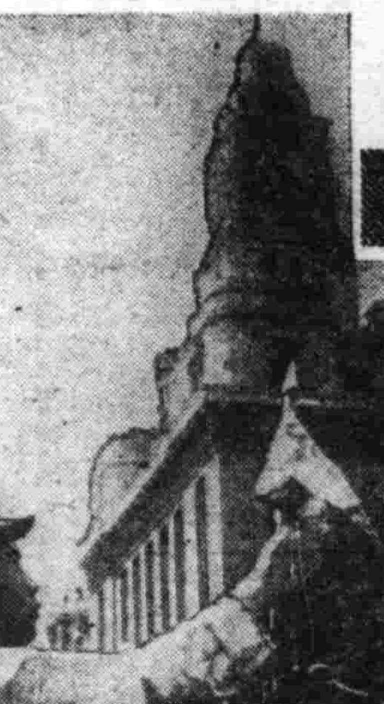

汽車上也插着V字旗

賀V字的外人猶太商人

不是萬歲•是德國姑娘的V

頭痛，感冒，解熱鎮痛良藥

腦波平 藥片

北京市西單北大街一六〇號 田邊公司

中國醫學函授學院 續招各級學員 眞實免費

本院十大鉅册『國醫標準講義』、能分子科、可裝萬册、自設印刷部、鉛印精美裝訂整齊、編纂者皆海內知名醫師、時間經濟之損失、已不可勝計！▲函索詳章附郵票五分、▲院長醫官乘天津市府正取天字第十二號執照醫師馬樂三大夫

△爲滿洲學員便利起見特在營口專設辦事處▽

院址：天津英租界廣東路福安里二十號大樓

內科小兒科專門 長生醫院 院長女医學士 王德芝 病室完備 入院隨意 院址大連市長生街六二 電話三四九八二番

胃素 胃藥

▽主治效能 此藥專治脾虛胃弱消化不良停食積氣吐瀉嘈雜胸膈悶悶或多食消賦生冷宿食不化吐酸腹痛消胃氣痛胃火胃寒反胃腸食凡腸胃各病服之特效

製造發賣元 奉天小南門裡 陰華大藥房 電話(四)二〇九三

本社廣告事務請通電話二一一八九七

沙眼藥 一明目奇效丹

招募代理店 滿洲各地藥房均有代售代理店列左

注意 函購務須掛號寄小額免寄者遺失不負責不取郵資空函恕不寄藥

總批發處 顯揚藥房 奉天市第一商場南胡同瀋陽郵局私書函第四號

# 社會小說 如夢令 (49)

儒丐

第五章

反倒把錢看成一種捆累，想盡方法，花消他們的錢，一擲幾十萬，在他們只如我們理髮時，賞了一毛錢的小賬，所以我說，凡捨不得花錢，謹事儉樸自守的，一定是沒有錢，假有錢，而總逢人說窮，不但不花，還要找點什麼，那就另有說道了。他不是三豎子沒見過錢，光為人作守財虜，必是錢來得太不品行，向不花錢，忽然花起來，也許怕人說『他改脾氣了，不是要死呀』所以不如光取不予，可是在陳七奶奶的下處，絕對找不到這樣一個齎刻鬼，他們懷裡的鈔票用紙，假比一個電影園子，一天所賣的入場券還多，在陳七奶奶的下處，他們一日要消耗多少金錢，也可以想見了，陳七奶奶每日既有這末多的財神捧她的場，她享受着什麼樣的生活，也就不難想象了，她的母家夫家，原都是起家於娼優兩途的，民國以來，由於有人唱高調，把優娼全取銷了，於是陳七奶奶利用時勢，獨自暗中活動，又以公娼，生意平凡，才組織了這樣一個秘密的淫賭之窟，又為了世其業，使其衣鉢綿遠不絕，買賣人口的勾當，當然也是使事業源源不絕的一個必要手段了，成年的是現貨，略施教育，即令其執行神女生涯，幼小的因人而施，不是留在自己身邊使用，便是分給各門徒，實行見習，環子長得又好，又會說話，陳七奶奶別提多喜歡她了，把張三奶奶着實誇獎一陣，賞給她幾十塊錢，仍教她回京西去，臨走時，張三奶奶跟環子說，

『你別想家，這里纔是你眞的老老家呢，』

一個小丫頭，自從出生，就跟着父母受窮，雖有舅舅家，早已不走親戚，誰知道誰是她的外祖母，可是在她的小心眼兒裡，早已知道人人都是有老老的，老老最疼外孫女，住老老家，是小孩子最幸福的一件事，她雖然未曾實地經驗過，可是這種夢一般最可羨慕的幸福，她也聽別人家孩子述說過，有朝一日，她如果去住老老家，所有不能想像的幸福，她一樣要享受的，如今她穿着華美衣裳，果然到了這樣一個很闊的老老家，她高興極了，她承認陳七奶奶就是她的老老，因為這吃大烟帶金鐲子的老太太，非常疼愛她，

# 神寮雜俎

## 點滴

（張嘉舜）

△欲得眞幸福之人。不努力擴張其家產。且縮小其希望。（柏拉圖）

△須以節儉貯蓄為主旨。朝暮之太陽。是不能終日永照的。（英國俗語）

△汝若欲致富。不可僅計及得到財富。並須計及如何貯蓄之。（佛蘭克林）

△富漢莫起樓。窮漢莫起屋。（元史五行志）

△百年之憂悶。不能消却一文之負債。（法國俗語）

△罪孽與負債之思慮較多。（英國俗語）

△貯蓄者收益之初步也（同前）

## 玉・泉・山 風光記

以『天下第一泉』名聞世界之玉泉山。居於北京香山萬壽兩山之中。一嶺橫斜。萬松環翠。清季。御賜園名靜明。合靜宜。頤和稱京西三名園。盛夏遊人紛沓。囂『玉泉趵突』名而往者。啜泉眷峯。訪尋古寺。成以瞻覽遺蹟為樂。良以妙高勝境建於金章宗時。清高宗復廣事增築。鉅刹綿亘山麓。梵宇琉璃。寶饒古趣。去山里許。有功德寺。廢圮已久。惟大雄殿巍然獨存。寺址廣二百畝。古柏蔽天。傳與雍和宮同時所建。民十六七年胡維德購營別墅。建樓數棟。方時。胡以駐日法俄公使職。久羇異邦。甫歸。首卸任告隱。棄職市而遁跡鄉間。語人以『玉泉讀書』之樂。蓋古寺小樓。有書千卷。日玩書史。獨得靜趣也。而香山雙清別墅中。亦有熊希齡幽居。主持慈幼院事務。二老一在名園。一在古寺。人謂各得其樂。第古寺之間。出入多鴻儒。若汪榮寶。蔣廷黻。胡適皆常蒞之客。迨胡維德逝日。樓乃屬。遺骸亦厝大雄殿中。閱時十年。今功德寺已改孤兒院矣。（邑）

## 瘍科秘錄

本間和卿先生原著　79　客亭譯

### 顳顬帶（可用於顳顬之創）

綿布濶一寸五分。長一丈四尺許。甲端卷三分之二。乙端卷三分之一。成為兩軸。假令創在左時。帶之中央當右顳顬。甲軸過額。至左顳顬。乙軸過項。亦至左顳顬相合。『甲乙交互』。在顳顬上作十字形。甲軸下行過頷下。至右顳顬。乙則上行過顱頂。亦至顳顬相合。甲乙交互成十字形。甲軸下行過頷下。至左顳。乙軸上行過顱頂。至左顳顬相合。甲乙交互。成前之十字形。於側亦成十字形。乙帶則過額至項。帶餘時。則此處可斷去。用甲軸在其上繞二三週。裂其餘端為兩帶結束。

### 咽喉帶（可用於咽喉之創）

剪三尺長之綿布一幅。豎疊四重。先以乙端當項。把甲端卷顎二三匝。另以一帶（長五尺許從一端卷為一軸）環周於其上。及盡。裂末端結束。

### 肩髃帶（可用於肩髃缺盆等處之創）

綿布濶一寸五分許。長三丈許。從一端卷成一軸。假令創在左時。以手帕（須豎折而又橫折四重）置左腋下。帶之一端當右腋下。軸則由胸斜上至左肩。從而下腋下。再上左肩。由背斜下。至右腋下。又由胸斜上。至左肩。下腋下。再上左肩由背斜下。至右腋下。如此凡六週。從右腋下上肩時。次帶各比初帶纖下。至覆盡肩頭之模樣。六週終了後。從右腋下橫胸而過。至左腋下。又橫背而過。至右腋下。凡三周。裂甲端結束。

## 蛆的新用途

### 一躍凌駕一切昆蟲之上・可以製燭

日盈則仄。月盈則虧。天之事理無窮。人類之知識有限。宇宙間之萬物。千變萬化。生生不息。一切事理之推移往往呈現一種循環轉動狀態。即以昆虫中之蛆（俗名大蛆）而論。向來為人類所深惡痛絕。蹤避之唯恐不逮。絕無肯與之接近者。不意近來科學家。一再發現蛆虫之優點。致使文明各國。對於蛆虫之愛護。有如稀世之珍寶。所謂物極必反。否極泰來者。良有以也。自從醫學家發現蛆虫為治療『化膿性傷』之特効藥而後。德國與美國。首先用人工培養大量的蛆虫。人類對於蛆虫憎惡之觀念。因而漸念減退。自資源競爭激烈而後。各國的技術專家。鑒於動植物二界之中。精密的搜尋各種重要資源。德國生物學家。以蛆虫列入藥用以來。成績特別良好。為好奇心所驅使。於有意無意之間。對於蛆虫作進一步之研究。經過長期觀察之後。得知蛆虫之生活力。非常之旺盛。詳考其生活力旺盛之原因。始知蛆虫体內充滿豐富之油狀物質。試將其体內油狀質。抽出嚴密的化驗。竟發現一極大驚人之事件。蓋蛆虫之外表。雖係下等醜陋不堪之形狀。不料蛆虫体內之豐富油脂。完全都是最高級的斯第亞林酸。試蒐集多數蛆虫。加熱使之乾涸。即能製出大量的斯第亞林酸。在電燈未發達以前。斯第亞林酸之用途。為製造蠟燭的重要原料。現在用化學分析方法。加熱加壓於斯第亞林酸。而使之分解液化。即成為純良之優秀臘油。其形狀及性質。與由油田採取之石油。完全相同。

在石油用途廣大之今日。令人頓服欽羨之蛆虫。突然被人發現為製造石油之資源。蛆蟲在生物界中之位置。遂一躍而凌駕乎一切昆蟲之上。數千年來。人類傳統的憎惡蛆蟲之心理。竟一變為維護蛆蟲之觀念。現在用蛆蟲製油之發明。在科學家的實驗室中。已完全成功。試驗之結果。較諸天然石油。尤為優良。

夫由古昔即被人類視為與衛生有礙之蛆蟲。忽然在工業上獲得高尚之價值。在資源競爭之今日。各國自然要設法廣為蒐集。大量的用人工培養。以期生產多量的優質臘油。據生物學家之計算。如培養繁殖一匹蛆。一年之間。即能繁殖一千九百五十三億一千二百五十萬匹蒼蠅。亦即係由二匹蒼蠅之生產力。即能得到大量的製造臘油的原料。可謂豐富極矣。由科學開發資源的效力。是如何的偉大。於此可見一般矣。（郭子誠）

## 水菓與人生

### 自・然・的・良・藥

（忍鋼鐵）

有許多的水菓。對於人生有很大的關係。就醫理及衛生上。分別述之。

・西瓜

我們在清晨太陽還沒有出來的時候。不用刀剪等物。採切。而用石塊搗斷。其瓤這瓜受了甘露。未經太陽光的蒸散。水分非常充足。有澄清血液的功效。年老人食之。可以治腎臟病中風病。黃疸病。脚氣病。嚼製香汁。有解熱奇效。現在西藥中的清涼劑用梨汁製的很多。年老的人。若夠皮切塊。加糖少許煮食。有舒筋活絡之功。若去心加冰糖蒸用布絞汁。能止咳嗽。

・無花菓

為治療的良藥。食其實。并用葉煎湯功效尤大。倘若每晨食之。既可潤腸通便。且能治痢疾。多季如採無花果一片。先用鹽洗淨不使帶有水氣。去皮加冰糖四兩。清水一杯。煮二十分鐘。成為糖漿。患痔者。每早搽在面包上吃。或用醋半匙。無花果漿一匙。用開水中湯服之亦可。

・葡萄・

葡萄在果物中。其滋養為治腦病與神經衰弱的特效藥。但是洗淨果做點用的不可去子。務要注意此點。而且多食葡萄。也無妨礙。我們要取紅黑子小粒大的葡萄。煮熟『不加水』把葡萄汁貯藏在瓶中在冬季退伏風邪的時候。用開水加白糖少許沖服。功效奇大。平常每夜稍飲葡萄汁。可以預防感冒。以及尿道膀胱。心臟發生障礙等病。普通飯前飯後吃少許。各疾病就能漸減輕。若是患感冒有高熱的時候。稍食西瓜。可以預防胃腸炎。現今西藥中用西瓜糖。製成治腎臟病藥。用西瓜製成治急性腸病。炎天出門。歸時食之可減疲乏。沒有勞動以前。或想登山的時候。吃醃塊西瓜。可以增加氣力。喜歡吃肉的人。可以中和肉的刺激。但是過下午四點鐘吃西瓜。腹部受冷。免不了發生疾病。所以年幼的小孩。千萬要少吃為是。倘若被臭蟲咬傷。用西瓜汁。擦之。可以治療傷痕。其次還有一治痢奇方。其法。用很熟肥大的西瓜挖去瓜子。連皮切碎。放在布袋內絞汁。盛在瓦罐中。用文火煮之。等到變乾一半時。加冰糖四兩。這時不停的半攪約五分鐘。即封入瓶中。凡患痢疾者。每天空腹飲一匙。包可治愈頗有奇效。

・桃

桃子當藥物用時。很有收斂性。但是未熟的與已經腐敗的。則不可食。食之反使胃腸受病。患皮膚創傷或潰爛等病多吃桃子效力也很大（瘦鶴）

## 爲

覆一簣以為山。亦希貴乎。曰。貴乎為也。非然者。轉飽食煖衣。逸居而無教。不如博弈棋玩。為之猶賢矣。（宗禹）

## ・寶塚劇場的素描・武庫川佳景

◀阪急電鐵旁的溫泉遊覽地▶

如果對『藝文』留心一點的人。一提到『寶塚』二字後。立刻便想起來那兒的少女歌劇。是東洋第一流的新綜合藝術。是全世界二十年來所稱道不衰的。在上海固然也有所謂少女歌劇。不過是曇花一現。組織決不宏大。所以終是比擬不了寶塚的。寶塚是隨着日本阪急電車鐵路一同發展起來的。那是大阪郊外電車沿線北部遊覽地一個繁榮的心核。阪急電鐵經營寶塚。正與阪神電鐵經營甲子園是一樣的費了苦心。這一個是歌劇的殿堂。那一個是野球的名區。眞是武庫川一帶好的建設。在武庫川沿岸。有日本住宅會社經營的文化住宅。可以說最宜於文化生活。住在這裡的人。若從芝村乘阪急電鐵寶塚專線的電車。不到半小時就到了六甲山餘脈的遊覽勝地。所謂關西新名勝的寶塚。挾着武庫川清流。有自然的山林。人工的樓房。畢竟如畫一般。原來寶塚是新的名稱。他的舊稱。是呼川面。夙以溫泉沐浴聞於西國。自阪急電鐵把舊溫泉改為室內溫泉。設大中小三項歌劇場。立了音樂歌劇學校。再加上有許多高級旅館。娛樂運動場所。這裡便成了一所特別文化生活區域了。尤其是從前的音樂歌劇學校。對於音樂和歌劇。分豫科本科研究科三部。來詳細研究。那確是東洋藝壇音樂歌劇前途上一個牢固的基礎呢。圖為寶塚的劇場建築物（青雲）

## 東遊紀行詩

（續）（陶明濬）

△遊北陵

出城頓令神為快。蕭爽從知卻俗氛。業業高陵互終古。蒼蒼落樹碧連雲。縱橫石馬驗如故。蕭瑟松風遠已曛。徒倚不禁懷往事。淒歔灑淚對斜暉。

又憶當年在憤拘。家君助祭手提攜。於今自覺摧眉巢。不禁帝思少小時。黛色參天千櫥立。原陵如故萬年垂。到此思親更懷古。淋浪惟有淚痕滋。

## 戒煙辭

鴉片為害。流毒萬千。禍始舒服不覺之間。彼嗜苦人。人復樂為惟其樂之。是以好之。一人入癖。千人效偏。人人成癖。病夫一般。家其不寧。國其不堪。青年嗜欲。弱身戕干。老人貪愛。立見擁錢。男廢職事。女懈婦工。士失品行。商無信度。偽器交雜。市井魚目。農忘耕耨。既易偽身何補。負此今生有愧於天。不醒迷途困苦無邊。敗德辱行。性道已遷。耗神無當。事無大小。蟠以為先。五穀多荒。百行失所。萬事天生蒸民。有物有則。令儀令色。下民之秉。相言先民自古有年。各秉正命。翁擇無延。以安寧家。以樂天年。以孝父母。以和妻子。嗚呼鴉片。害弗可言。敗家蕩產。飢寒迫焉。失樂天倫。寡交戒友。病雖自守。人亦為嫌。受人輕薄。貧亦鮮憐。累及妻子。多生怨言。有關生命。害非等閒。一入烟陣。即不思旋。明明正道。行不顧顧。幾見剛直。被困其間。何榮何辱。廉恥無焉。機以隱顯。幾以漸肅。優優烟海。好不知惡。茫茫邪途。君子不處。委蛇曲徑。小人為務。輾轉寤寐。清夜自度。困難境遇。孰使我入。鴉片為害。曲指難述。天年不永。壽命短促。流毒若火。禍不反顧。歸歟休哉。東亞樂土。滿洲建國。王道政事。取法古治。發愛施仁。有教於民。戒除鴉片。用節浪金。養此強軀。公侯腹心。搶後報國。勿違德音。正直其行。廉潔其躬。王國有事。四方經營。務如烟癖。終日艱辛。綿綿昧昧。犯癮呻吟。既務心血。又耗國金。廢物殘軀。有辱德音。無用病民。公侯憂心。人群之禍。烟癖是與。國家之害。烟癖是舉。勿曰不常。害實作狂。勿曰不妨。身由以已。傾家敗產。勿云不遑。病雖及已。流毒四荒。戒之戒之。乃底安康。信之行之。以寧四方。赳赳武夫。保我家邦。於皇滿洲。維護東方。鴉片害除。國運隆昌。（叢縣陶翰華）

## 百字令

▲流徽榭即事（汪精衛）

春風桃李。比梅花時節。多些芳綠。浩浩川原舒望窕。是處山邱華屋。草含深滋。林煙散靈。萬象如膏沐。玉闌干外。柳絲初斷晴旭。

＝＝※＝＝

日暮驅卷牛羊。譬堂燕雀。各自尋歸宿。留得蒼然山色在。領取人間幽獨。瀰水悠悠。落霞蹁蹁。樹影重重覆。低頭吟望。疎鐘已動寶谷。

## 蛋白質與生物之關係

地球上所有之生物。時時由體外攝取養分。而消化貯蓄之。藉以維持自己之生命。動物以植物為營養素自體之重要資料。植物以地中含有之各種原素。為培養生命之泉源。高等植物同時更利用葉中含有之多量葉綠素。吸收空氣中之炭素。發揮其同化作用。使炭酸瓦斯化為糊分。以為自體之生長原素。各種原素在植物體中。能組成非常複雜微妙之蛋白質集成體。由高等植物以至下等植物。如巴芭苔利亞等。永遠是毫無間斷的。使蛋白質集成於體中各部同時葉與根莖等部。更分解蛋白質。輸送於各部。使根莖等部。永呈生長旺盛之狀態。動物體中無組成蛋白質之機能。然而蛋白質為動物生命之原素。動物為生存鬪爭。遂不得不直接間接。取蛋白質於植物界中。據科學家之調查。每年地球上生產蛋白質之總數量。實達於三十五萬億瓩。這種大量的蛋白質。即為各種動物維持生命之資源各種動物雖然消費了大量的蛋白質。然而蛋白質變形化為各種原素。仍然在地球上。礦物界。植物界。動物界。呈現循環轉變之狀態。所謂物質不滅者。良有以也。（郭子誠）

## 景泰藍

### ・即唐代的佛菻・

『景泰藍』即新疆琺瑯。古稱『大食窯』見格物要論。謂以雲南製者最著名。如全份琺瑯烟具。尤以烟槍上之飾件最珍貴。往時全份雲南琺瑯烟槍六十四件。即無烟鍋者。非二百金不辦。古稱之『鬼國窯』或『鬼國嵌』即此類也。琺瑯又名『佛郎』或作『佛郎嵌』。今人因古瓷中有『佛郎瓷』。且爰心遐遺佛郎嵌之。琺瑯東錦者。匠人工作於內廷。其家屬即按季領薪餉於督署。因此多疑琺瑯亦西洋產。據故都文物略引陶說云。『琺瑯稱佛郎。一曰發郎。即今發藍也。實即佛菻。通雅。佛菻能為之物。物理小識云。金銀者有。鑲嵌嶔然。發郎因佛菻之法也。故曰佛郎。唐書稱佛菻即大秦。故此物最初來自西土…』此說論佛郎之來源最詳。琺瑯至明季。其法更精。景泰中以藍色著者名。即俗呼之『景泰藍』。清康熙內務府備總托克津。因溶毀礮彈甚於泰藍。發現其中有寶石。乃奏請准於內庫承領五色寶石末。復經乾隆朝匠長之研究。故造辦處琺瑯作出品。凡模型圖案鑑。及佛郎法彩。胎骨質料。顏色配合。無一不精於景泰以前之出品。然而清代之琺瑯。已非景泰。今北京琺瑯作大小有七十餘家。而原料。只為鉛丹。瑚砂。玻璃粉。顏料等。已無所謂寶石硼末等珍品。而西洋人猶爭購之。可知西洋居無此物耳。（紫瑾）

## 海藻

### 在今日的不可思議談

海藻。係海中的隱花植物。分紅藻。褐藻。綠藻三種。如紫菜。昆布皆是。最近數年來。東洋科學家。咸注意於海藻的化學成份。有一般人研究海藻中含有某種化學成份。是可代替現在所缺少的某種物質。過細分別起來。海藻裡邊。含有很多的礦鈉和鉀鹽。在醫學上和實業上。都有很大的用途。再試驗結果。製紙和製造纖維。甚至製造玻璃。橡皮等主要物質。海藻都是含着有的。用海藻來代替木漿製紙。這種議論。本來是新奇的。但是科學家早發明海藻中有纖維素。欲使能夠實際的從海藻裡邊提煉纖維素。以製造紙或人造絲。造種原料。那是不恐缺乏的。美國有些造紙工廠。用海藻的纖維素造紙。是已經成功了。不過成價還高於木漿紙。至若用海藻混和於樹膠中。以製橡皮靴和膠鞋等。據說非由專家分析出來。是不容易分別的。其他如典的製法。是從海藻中提煉的。方法由海中割完後。用船運近岸上。俟太陽曬乾。即燃燒成灰。再把這些海藻灰用水洗淨。結晶之後。除去鹼質。炭質和綠化物。再放入鐵製的曲頸蒸溜器中。加入二養化錳和硫酸。便製出純淨的典。普通約二十至二十五噸的海藻。可燒成一噸的灰。所含典的數量。約百分之二至百分之六。在深海中的海藻。比較淺水中的海藻所含着典的數量為多。

海藻的用途。除了製造典鈉和鉀外。還可以充作肥料。在近海的農民。每年將海藻用作種植甜菜。馬鈴薯的肥料。德國在第一次大戰之後。因為肥料缺乏的緣故。收集很多的海藻充作肥料。此外海藻可以用作食品。所以有好些農民。用海藻作蔬菜的。它不但含有典。鈉等項。並且含有鐵質。當第一次歐洲大戰時。有一部份兵士。利用紅色的海藻。作為救治受傷良藥。據美國著名的科學家坦斯太與食品專家白加氏的研究。日本人身體的特殊健康。以及健全的牙齒和美髮。這完全是因為進食海藻的關係。至若日本利用海藻的辦法。甚為普遍。如用化學的方法製成茶和麵。更可以製造衣服。鞋和其他日用器具。在東京附近。早成立一個巨大的工廠。每日約將五噸海藻變成絨毛。據該工廠的計算用海藻製造的絨毛。其價值比人造的羊毛較廉云。（燕）

圖為海藻之二種

# 世界珍聞

## 紅人行獵圖

印第安人是紅種人的遺族。從來都住在美洲中部的地方。他們固然可以說是未開化的民族。但因為在新大陸未發現以前。他們得了天惠的好環境。優遊歲月。不與外人相接。也就無何知識上的發展。他們除菜食之外。更尚肉食。對於打獵的弓矢刀戈。都有鋒利的製造。以獵為生的樣子。頗有滿洲通古斯族的索倫人額倫春人的武勇及技巧。他們最愛駝鳥的羽毛。作為男女的裝飾品。打得虎熊狐狸。便可一家享用不盡了。寫眞為南美洲玻利維亞山中的印第安人。及其獵後得意的姿態。

## 三十年前裝束改革 黎元洪與瓜皮帽

清末所流行之小帽。又曰帽頭。南方則稱之為瓜皮帽。以其為六瓣合成。儼如西瓜也。此帽乃北方固有之物。在滿髮時代。尤為便帽中之最美觀者。辛亥革命之際。武昌有强制剪髮之舉。因廢小帽。照得民間服裝改變。經濟紛擾。近聞海市之中。有包姓頭戴瓜皮小帽。遂出示曰。『某於地。……不得令其戴乘。其各頒遵供遵。切切特示。黃帝紀元四千六百零九年九月日。』蓋大都督印於後。一時未殷。仍為沿用。今日呢製大沿便帽。已奪其地位。除老年人用之外。幾不復見矣。（津）

## 舊劇漫談

（續）（雲翔）

所以聽來。殊覺可笑！如『打嚴嵩』中的一句『怎奈我官卑職小不能够把這賊……』可是那時飾的陣應龍是站在嘉靖皇帝的面前。為什麼又唱出不能夠見當君呢？也是因為陣應龍官小。又為外廠御史。所以後來有人改唱『……官卑職小不能够參大臣』唱來很合道理而又恰當。『誑府信』中的『全憑着韜和略將我點醒』一句。但却有人唱為『全憑着慷和慨將我點醒』竟甚不通！『探母』中的鐵鏡公主唱『有心發作叫…』若是有上面的詞句。在鐵鏡公主來擊令箭一定有相當的把握。可以隨隨便便的擊出。但是後面却唱『…盜來令箭你好回關』前後詞句矛盾。殊甚疑惑！所以類似這樣的戲詞很多。希望學舊劇的人們。也應該在可能範圍內。加以改除之！

再有關於唱時的音調。是極重要的。本來人的聲音並不在乎大小。主要唱出來音調正確。能圓滑可聽。所以唱戲絕不像說話的那樣簡單容易。故此每個字的發音。都務必注意。如『我』『河』『出』『談』等字不論是道白或唱時。若將舌尖團起。所發的音韻一定比直氣好聽的多。並還有『臉』字要念為『儉』的音。『喊』字要念為『感』的音……所以研究舊劇的人們。不一定准要高大的嗓子。主要能够唱出音調正確。順耳動聽。也不致被內行的人們听來恥笑！

最後再有關於研究舊劇者的一點注意的事情。本來研究舊劇。就絕不是一朝一夕間的工夫就可以成功的。所以必須要有長時間的研討和演習。絕不可心急氣燥。因為舊劇比不得新劇那樣隨便。所以習學舊劇。必須要循規蹈矩。按步而行。但是最主要的就是初學的時候。這也是一些研究舊劇人們的通病。就是愛耍花腔。因此。以後唱來唱去。就把本來的唱法完全忘掉了！所以就有唱走腔之虞。希望初學者宜慎忌之！（完）

## 唐僧玄奘考

（一）（王獨歸）

前余曾有『唐僧玄奘考』一文之作。不無所遺。茲補錄之。

▲獨異志載。沙門玄奘。俗姓陳氏。唐武德初。往西域取經。行至罽賓國。道險虎豹不可過。奘不知所為。鎖門而坐。至夕。開門見一老僧。莫知所由來。奘禮拜勤求。僧口授心經一卷。令奘誦之。遂得道路開闢。虎豹潛形。魔鬼藏迹。至佛國取經六百餘部。而歸。其心經至今誦之。

▲譯海拾錄。玄奘以貞觀三年多。抗表辭帝。詔不許。即私遁出玉關。抵高昌。高昌王奉奘行資護送。達於屈賓。隨歷大林國。侯底國。那伽羅國。健陀羅國。至迦濕彌羅國。讀尚王有勝兵十萬。雄冠西域。其俗以人祀天。奘至被執。以風度特異。將釁以祭。俄大風作屋沙瀰天。晝日晦冥。彼衆驚異釋之。

至中天竺。入王舍城。彼已預聞奘至。具禮郊迎。安置那爛陀寺。見上方戒賢論師。賢時春秋一百有六。道德為西土宗師。號正法藏。奘膝以求法。意賢者曉曰。吾嗔疾病且死。勿夢文殊謂曰。汝未應厭世。後三年震旦有大沙門。從汝受道。自爾以來。今三稔。于是慰喜交集。奘從賢窮探大乘曰。論智證。

至貞觀十六年。乃發王舍城。入祇羅國。國王迎問。而國有戰人出世。作小秦王破陣樂可爲。我言之。奘粗陳帝神武大略。其主大驚。即以青象乘馬助奘歉奬而還。以貞觀十九年。至長安。文皇慰諭。手詔飛騎迎之。親為經文作序。名聖教序云。

## 歌塵錄

### 譚×鑫×培×的×一×生

清季在北京聲鼎六名的譚鑫培。綽號叫天。生平赴滬搭班。前後共計六次。第一次在光緒己卯年受上海盛軍小班命桂園之聘。偕青衣孫彩雲一同南下。時年三十三歲。演五十餘天。包銀三千元。旋入吳蟬青的大觀園。前後共演半載。並在滬納張秀卿為妾。包期滿後。即攜秀卿返北京。第二次在甲申年秋八月。應新丹桂之邀。偕大奎官等南下。其妻侯氏因憤前次在滬納妾故亦相隨赴滬以監視之。時年三十八歲。期滿回京。正值立多時候。第三次在辛丑年秋七月應三慶園之約。挈妾子女俱偕行。在三慶唱末一月。即赴杭州遊覽西湖名勝。返滬後。改入丹桂園。旋搭天仙園於壬寅年二月返京。時年五十六歲。第四次在宣統庚戌年。係夏月潤之妻用苦肉計騙去的。演二十二天。收穫以萬計。期滿後返京。時年六十四歲。第五次在民國元年。應新新舞台之約。隨行配角。有金秀山父子。孫怡雲。德珺如等。包銀一萬二千元。川資二千元。一切招待費用三千元。似此價格可謂空前。合同期滿回京。時年六十有六。最末一次。在民國四年。係在普陀進香。路過滬濱。經夏小山昆仲哀求。始在開明新舞台演劇十天。集票價兩萬餘元。臨別紀念。演珠簾寨一劇。座客之盛。為以前數次赴滬所未有。時年六十有九。自此以後。因年事已高。遂不復出。生平往來。多海內的名公鉅卿。在伶界中轟轟烈烈約四十餘年。最後所演之戲。為洪羊洞。余幼時見其演此劇。臨危時二語。異常悽慘。當時即訝為不詳。未幾果驗。據北京人云。叫天之享盛名。實繼程長庚大老板之後。大老板最末所演之劇。係洪羊洞。足見洪羊洞一劇乃伶界中不祥之劇。叫天歿於六年二月享年七十一歲。妻侯氏。生子八人。女二人。妾張秀卿。生一女。長子嘉善。工武生。頗能繼承先志。惜年僅三十而卒。次子嘉瑞。精胡琴。三子嘉祥。工武且兼青衣。與乃父合演打魚殺家。以父子而飾父女。一時傳為佳話。四子嘉祥。工文武老生。五子嘉賓。工鬚生。藝名小培。子一名富英。現時一般人都譽為保鬚生三大賢之一。六子嘉棠。畢業於麗文學校。未入科班。七子嘉瑞。早亡。八子嘉祿。工青衣。長女適武生夏月潤。次女適鬚生王又宸。叫天生前收徒極多。最著名的有兩人。一為老伶工王月芳。一為現時紀錄歌場的余叔岩云。（宜園）

## 無線電

八月廿一日（星期[illegible]）

六、〇〇（新京）國民健康體操

七、〇〇（奉天）氣象

七、〇一（新京）清晨音樂 管絃樂

九、三〇（大連）兒童時間 ▲故事 闖禍老人 寨世燈蛾的勝利 ▲對話 關於老鼠的談話 ▲唱歌 到自然去 美哉 明德公學堂兒童伴奏 張立仁 指揮 陳仁山 令

一〇、〇〇（新京）修養講座 儒家的精神修養 唐新我

一〇、三〇（新京）趣味講話 滿洲建築樣式所表現的生活理念 劉爵青

一二、〇〇（新奉）新聞

一二、三〇（奉天）單絃 蝴蝶夢 榮蔭瑛 福松 六兒 部 月雪 奉天

### 午後

放送國劇研究

四、〇〇（新奉）新聞

四、二〇（新京）唱片

六、〇〇（新京）兒童時間 小吹奏樂 兒童圓舞曲 太湖船 等 新京鐵路風會 指揮 興單

六、五九（新京）報時

七、〇〇（新奉）新聞

七、三〇（全天）時事演講 巴爾軍上奉天放送話 編纂流石：吉林放送文藝之夕…

八、一〇（新京）講演 吉林市政之一般 介紹路之途

八、二〇（新京）女生合唱 吉林省立吉林女子國民高等學校學生 指揮 常之英 鋼琴伴奏 吉村光惠 一、二部合唱『雛鳥』二、四部合唱『夜思』三、齊唱『蟲之音』四、三部合唱『攤人的合唱』外五

九、〇〇（新京）吹奏樂 由新京大同公園音樂堂中繼

一〇、三〇（新京）西劇 二、上天台 二、玉堂春 出演 吉林省女國民高等學校 體堂 中國王族 郭振實 主

## 奉天市象棋比賽大會

××××本報主辦××××

（紅）任文瑞（黑）趙家瑞 對局（紅先）

（續昨譜）

十五進六、車四進三、車五平九、車四進一、士六進五、馬三退四、卒一進一、車四平五、將四退一、馬四進六、

## 敬告患痔漏諸君注意

[illegible]日十男九痔聞之驚然男性固多女子患痔者亦不在少數[illegible]

海倫縣警務科保安股長馬[illegible]　錦州福順棧財東侯會[illegible]　奉天南八條通郵政局屬官劉德成痔漏治愈　昌圖縣稅捐局第二科長那維翰痔漏治愈　通化省公署司法科高景辰痔漏治愈　奉天市警察局衛生科胡人痔漏治愈　奉天藤浪町德盛號經理孫祚厚痔漏治愈　大連[illegible]

奉天中街裕泰東曲世卿痔漏治愈　營口曼雲街德順祥唐允興痔漏治愈　奉天小西關會昌社高恩九痔漏治愈　奉天電車路于家窩石寶祥痔漏治愈　公主嶺福得玉劉紹先痔漏治愈　開通縣德泰興劉秀實痔漏治愈　奉天大西關恒發號胡同徐鏡如痔漏治愈　奉天小西門裡同昌源張春浦痔漏治愈　奉天南市場成發祥王成行所痔漏治愈　西安縣南門裡黃爾英痔漏治愈

共選俗語數句以頌先生之醫術

素稱難治　惟有痔瘡　痔久成漏　生命有妨　此症初起　患者不防　大便乾燥　濕毒內藏　奇癢劇痛　便血注注　內痔破裂　肛門腫脹　外痔結瘡　疙疸潰瘍　日久長管　破爛流腸　滲水淋漓　胴臭熏腸　行動坐臥　如刺針芒　時輕時重　痛苦非常　遷延不治　有碍健康　誤投醫藥　身體必傷　請醫診療　宜慎勿慌　該醫對此　研究最詳　祖製良藥　家傳秘方　多年經驗　功效無量　無論痔漏　一切管擋　不用刀圭　藥到見光　除根徹底　立挽膏肓　一經治愈　永免痔殃　此稱治法　痔漏盡絕　收效迅速　無不稱良　負責保愈　絕不荒唐　患痔諸君　駕臨便詳

必須患者親臨診視方能治療函附郵四分寄函不答

劉東郊先生 寓奉天市大西關利昇慶胡同成平里三條六號

## 博良醫院

內科、婦人科、小兒科、外科、皮膚花柳病科、眼科、耳鼻咽喉科、電氣療法科

救急阿片嗎啡急慢性中毒

設有病室。入院隨意

出診隨接隨到本院星期不休

院址－奉天大南門裡路東

呼出電話【四】二八二七番

# 青鳥

爲了銀幕上的『青鳥』。特意在商務書館買了一部梅特靈克的原劇本看。覺得文章雖好。却無甚大意思。因其特具一切物件都可以人化而故事却沒有教訓。只憑借內表現了『快樂乃在將來如要求求。一定能無得到』的一個啓示。可是這樣的啓示。當還不及伊索寓言之教訓等等的爲有力對一般孩子及不肯深加思索的人。啓示終不如教訓之容易接受。容易瞭解。公演的第一天便去看了。

[illegible]以後。便開始了五彩[illegible]。果然與綺野仙蹤一般無二。仙女[illegible]命她姊弟二人去尋求青鳥時。便將關節說明『青鳥是代表快樂』的。換言之。就是叫她們去找快樂。隨從的人在原劇本上。除『光』『貓』『狗』以外。還有『麵包』『水』『乳』『火』等等。銀幕特之删除倒覺簡便而要言不繁。貓狗的變化。化裝之色澤及意旨都處理得很好。『光』之清逸及飄然。也覺恰當。自[illegible]以後。二人的行動。全聽『光』之指導。[illegible]尋求快樂[illegible]的第一處所。是在[illegible]中找青鳥[illegible]過去。看着人的快樂。是否在過去的生活中。這一段戲。[illegible]佈景色很好。後面化幽[illegible]明是[illegible]又一村之開朗。[illegible]見着已死的祖父祖母。敍叙別情。其中有段對話。祖母『自上次見面以後。又是多日了』蒂貼『我們沒有來呀。昨天我們都齋凉得很[illegible]病在床上不能出門的』梅特靈對於幽靈的見解。[illegible]人在病患的時候。是接近幽靈的。這與我國適[illegible]

[illegible]第二處所。是在奢侈之國中』的意見。傳說完畢。第二處所。是在奢侈之國裡。奢侈的代表着奢侈生活。看着人的快樂是不是在奢侈生活中。進入國中蒂貼兒和貼貼兒立時變爲奢侈。穿着華麗衣服。騎轉木馬等到臨別的時候。我們的姐弟二人竟因了爭先恐後打了起來。這表示在浮華的生活中不但無快樂。而且是非常[illegible]在姐弟二人爭打的時候。某所飾的『貓』靜在一旁。[illegible]又令人猶於奢侈生活中。[illegible]當二童逃出奢侈之國時候。她還推倒石柱。[illegible]希圖將二童永留奢侈之國中。幸而二童安然逃出。她又在森林中說動森林。云木匠之來矣。可禁起而攻。以報木匠伐樹之仇。這便是第三個尋找青鳥處所。二童進了森林。不但一鳥未見。狂風抑動地而來。接着大火騰烟。[illegible]森林全都[illegible]。烈火焚燒。[illegible]倒地。二童和狗。[illegible]逃走[illegible]得脫。[illegible]可嘆。

第四處所。便是『未來之國』。白雲[illegible]之下。有[illegible]式之大理石的建築。[illegible]藍色的青天。真爲一個最美最純淨之地。這裡面是有『無數的』小孩子。都是將要轉世投胎的靈魂。故稱爲『未來之國』。這些小孩子當中。有許多在研究着發明。譬如無痛苦的療骨術[illegible]。這都是說那些孩子到了陽世該有發明。[illegible]貼兒又遇着她未來的妹妹相見了。自是一番親熱。

歡迎投稿

## 好萊塢的騷[動]

# 影片中均受檢驗

一位女明星在其成爲大明星的過程中。沒有『色情』表演的。就很難竄上去。在中國對於色情的演出。是不發生問題的。然而在『世界第二』的影都『好萊塢』。可沒有這樣容易。每張影片都要受到嚴格的檢查。如果被認爲過分性感的。便毅然給一刀剪去。那些以『性感』。『色情』爲號召的女星。如安秀麗丹。希迪拉瑪。梅蕙絲。桃樂珊拉摩等更受欣賞。每一個舉動。每一張片子中。每一句對白。每一件服裝。也被一再檢查後。纔被通過。祇要有一句話兒或一次舉止。有受懷疑的可能的。便不復存在了。桃樂珊拉摩。是以肉感。色情著名的尤物。我們常常看見她穿了一條短裙。是經電檢會規定的。不能太短。否則認爲有礙風化。她的服裝設計師。曾歎息說。這樣還有甚麼噱頭呢。但是事實上。還是有許多人。在她的短裙上迷戀着呢。因爲她既美麗又風騷。電檢會對這『銀幕尤物』。便檢查得非常嚴厲。不要被她漏網了似的相同的。梅蕙絲。也是個中健將之一。凡是有她演戲的片中都經一再的審查。甚之於好好的兩極普通的一句對白。他們也會疑慮着。或許含有副作用吧。也許是指着性慾吧。便在『一再疑慮』之下。一剪了安。有一個時期。凡是梅蕙絲飾演的影片。都不予通過。其苛嚴至此。

希迪拉瑪的嫵媚。和梅蕙絲差不多。『慾焰』一片中她那大胆暴露。看見了。是使人畢生難忘。但是我們在銀幕上見到她時。那動人裸體已不復再見矣。倒是兩位電檢老爺。被他們飽受眼福。但是事實却不然。如瑪特琳卡洛兒在『LATARU』一片中穿着半裸的服裝。其肉感而富誘惑的演出。遠在桃樂珊拉摩的短裙和安秀麗丹的坦肩露背以上。然也毫無疑問的通過了這並不是『電檢老爺』的歧視安秀麗丹等。實在她們已是盡人所知的。所謂『性感明星』了。安秀麗丹。在銀幕上有如此崇高地位。可以說完全藥在色情上的。所以就事被[illegible]目了。往往假使演得太熱烈點。便有再試利剪的可能。不過像瑪特琳卡洛兒等平時規規矩矩的。却檢查得很寬恕。以前所說。便是一例還有就是她在『仙鄉蜜月』的對白中。曾提起佛萊特的五個艷婦的『功用』這一段。繪形繪色。然而却沒有被剪。再則洛麗泰楊與大衛尼文的恩愛場面內。亦和她們有同樣的誘惑性。但是都在電檢員的利剪下通過了。祇有規矩的明星能演得更作感。熱騷的色情片。唯因如此。所以有幾個並沒有性感頭銜的明星乘間作漏網演出於是電檢會不得不對她們注意起來。如瑪麗奧沙利文。愛麗絲費等。亦已列入『泰山情侶』中。瑪麗奧沙利文。以前是不『正式』穿褲子的。但是現在已加上一褲條子了。（圖瓊克蘿羅）

## 滿映製作現況

水江組『鐵妹淚』完成。

山內組『鐵漢』近日完成。

王則組『家』近日完成。

朱文順組『她的秘密』近日完成。

大谷組『黃金夢』錄音中。

水江組『花瓶探案』攝影中。

張天賜組『荒唐英雄』攝影中。

滿映拍製『黃金夢』片中葉苓麗影

# 電影在文學上的價值

弗移

## 一、文學的初次接近電影

文學。音樂。繪畫。劇曲。建築。彫刻。跳舞。電影。在這人生的八大藝術上。要算文學和電影的接近性最大提攜性最密了。電影是近世代的產物。文學是古期的遺跡。事前誰全人想不到這種最新的時代驕兒。竟能和藝術上的老骨董。來結合。來聯繫。來相互提攜達成他們最高的使命。

當初電影的發生。不過是爲人類在娛樂途上在科學構成下的一種副產物。當時預定注入膠片中的畫面。不外是一種有活動效果變化的圖畫。這種電影埋伏在圖畫的領域時代是一八三二年由在倫敦產生〃活動畫筒〃TNWHNEL OF LIFE起至一八九七年發生一萬一千呎長的影片爲止這算是電影的圖畫的領域時期。在這期間電影決對沒有連到。絲毫的文學氣味。

一八九八年以降。順次產生一些像。決鬪紀錄。競技紀錄。以及耶穌受難劇。救火員生活和車案等。這一種需要多數靈面聯絡。而必須用編輯的過程才能使閱者領悟的一幕乃至二幕的影片。編輯是構製文學上的技術。而不需要文學上的情感。不過這就不妨說。電影已和文學的一部分接觸了。

一九一三年八卷長篇影片開始問世這一部是採取世界文學不朽名著〃你往何處去〃QUOUDIS來改編而攝成的結果這部影片竟空前的正式普遍在世界各地。影片的普遍在開始算是他。無怪電影和文學初次的交誼也未嘗不算是這一部。我們由那時往後看吧。自從〃你往何處去〃問世起一直到現在。文學和電影。算是結成把臂之交了。

## 二、文學對電影的扶助

我們現在不妨斷住一點性。來仔細的想像一下。在現在和最近的以前的人類社會情形下。假若電影和文學仍然保持住彼此不相干的狀況的話。那麼電影既脫離不了通俗舞台劇的範圍。又脫離不了低級趣味的故事的領域。所以勢必要被舞台劇（指令之新舊劇而言）所征服。因爲前後題材既是一樣。後者究比前者過癮。爽快。大衆的眼光勢必要捨電影而向舞台。

電影之所以未被一般玩藝所淘汰。所以能超過而征服一般的玩藝都是在於這種文學上絕大偉力。是不容諱言的。至於文學對電影上的扶助要點。究竟在那兒。容分述在下面。

1、以平面的故事變成立體的故事

小說是故事。腳本是故事。童話是故事。至於歷史是故事。口述一段事情也算故事。村婦給孺子講述的熱鬧也未嘗不算故事。現在以故事的趣味的高低。構造的優劣。情感的強弱。來區別成爲兩種。那麼前三者算做立體的故事。後三者算做平面的故事。我們[illegible]。無疑地立體故事大多是文學下的產物。而平面故事大多不是文學的產物。故事的骨子是一樣不論是平面立體與否。只在怎樣處理他罷了。電影不外是表現的故事在我們面前。當初如若把那故事以文學的情感的技巧來處理他。結果在電影裡。[illegible]一幕立體的故事。不妨再明顯一點說。我們廢止村婦對孺子所述的一段故事。另易以文人的技巧的情感來向我們發表一篇文藝小說。

2、有穿插的餘地

詩。小品。可以鑲在一篇長的小說裡面。實旨既是有這樣的可能性。而近代作品已逐漸發生含有大量詩和小品的小說。這種沒有定律。隨着自然趨勢進展的產出物無疑的還是小說（故事）立體化的一個表徵。只要有文學來扶助電影。電影便敢說。我們並不是單靠故事來過活的。歌詞。合詞。以豪語。像那種文學精華注入在電影中的。情感豐富的畫面。電影獲得這樣好的及諷刺幽默的動作。穿插材料。我們可以見得出。多數的影片。往往應變故事的正面。却注重到多數的小品。詩。詞上。

3、文化電影的產生

以文學扶助下的電影。竟會使他脫離故事式的長篇。而更接近得如同一轍。至於文化電影總是按住。社會性。倫理性。攝住人生最前線上最重要的課題。來一一作詳明的解答。以上說過長篇故事電影包含文學中的小說。歌詩。詞。至於這種文化電影呢！却是文學中的散文的整個暴露。以目前的情形來看。文學要不扶助電影。文化電影也不會產生。以日後的情形來觀察。文化電影已經產生。在未遠的將來。他會超過長篇的故事電影的普及性。攝住電影的中樞這都是文學的作用啊！

## 三、電影對文學的功勞

現在談到正面了。電影在文學上所有的功勞更是令人不可思議。現在姑舉出幾大端來。寫在下面。

（一）將文學作品以科學上的修飾。使他能夠暴露出來文學作者藝術的心理和情感。（這一點在下段當有詳述）

（二）一蹴繁複多角的文學作品。盡到銀幕上。至少他給觀衆的醒悟要勝于讀本。（這一點下段也舉例詳述）

（三）誘觀者以最充分的注意力（這樣注意力勝于讀文）來鑑賞文藝作品。

（四）給鑑賞者以批評的興味。這種興味。遠勝讀文後批評的興趣。影評（指文藝電影言）和文評。可以不必分野。

（五）給文學作家以熱心寫作的情感。因爲他（電影）最能使他領悟到那最複雜的心理。以滿足他的願望。

（六）能夠介紹。科學。音樂。繪畫。一切由綜藝術於文藝。使他們連繫緊固。另産出一種綜合的藝術。使文學普遍在藝術林中來活躍。

（七）因爲電影具有一種。聲。色。行動。具備的場面。使文學者能觀力抒寫。結想像的作品自不難出現。

（八）能發展文學中一種新的部門。以前專 限於舞台上。現在以電影上的需要。劇作家也光大了。

（九）文學在電影上因爲直接能和作曲家接觸。日後詩。詞作曲上的規則。範圍上或能稍放大一些。

怎樣能暴露。整個的文學情感呢？在下面姑舉二例。或者能相信他一般。

〃舞場之手跡（UNGARNET DE BDI法國VOQ）〃就是描寫一個飽經世故的女人的一段生活史。她沉迷在舞場中對於生活的了解似乎太深刻。又似乎太簡淡。[illegible]用電影上的還現方便得多了。他用斜斜的畫面。好像帆船盪在浪尖上那種飄斜的鏡頭。這却是文章所不能辯得到的事。電影使能超過EN（擴大他。

採用莫泊桑原著的[illegible]日記TADEBUCH GEIEB TEN大導利特皮斯指出）內中有一段是說一個人正在快樂的最高度中突遭悲哀在奔馳着。[illegible]像這種情形。我們讀文意能可以想像。可是[illegible]。可是一用寫物來形容在書面。電影筆力却萬遠不到那樣的精彩細緻。[illegible]的本事到此簡單說明了。且看下面二例。讀者便知他有那種可能性了。

怎樣能給觀衆的深刻的醒悟呢。

賽西萬提斯的〃魔俠傳〃。所改篇的〃魔俠吉訶德〃DONQUICHOTT（法國藝術名作）。那最后的一段說〃吉訶德〃先生。騎着馬在奔馳。偶然看見遠處在轉動的風車。他誤以爲敵人要前來。學手直刺。因用力過猛。刺到風車的翼中。於是人和馬同時隨風車旋轉翻騰空。試問能够以風車當敵人嗎？吉訶德那樣的過分粗魯嗎。人馬怎樣的地方。電影却一一做到了。告訴我們吉訶德精神是怎樣的頑強。諷風車爲敵人。怎樣的危險。人馬同溢在風車上。而最后使人讀了醒悟着者的用意。

高爾基的貧民窟不也搬上銀幕了嗎。那裡面的貧民中的[illegible]〃比比兒〃[illegible]。可是讓巧銀幕的〃比比兒〃那樣人的角色。約翰。加殼。來做這幕戲。加上導演以原作者的心裡來指導他去演出。結果是談多麼美滿呢。所以銀幕上的[illegible]人。對於文學家的功勞。力量却正是不小呢！

## 四、電影和文學的未來觀

電影和文學的關係在前已略述。他倆既能相〃關聯〃。要說電影是文學的工具。未免對文學誇大。只能片面。要說文學是電影的材料。這也太藐視文學。所以結果必定這樣說〃文學能扶助電影而電影在文學上有相當的功勞〃。[illegible]的價值。日後文學的發展電影却是一股助力。

以人類社會的進展狀況中來看。將來一定要趨向。〃一切都使他能時時[illegible]作用的插入〃娛樂和鑑賞何嘗不是這樣。那麼以文藝的技巧來發展電影。未來的途上一定是這樣。

## 歐洲漫天烽火中

# 好萊塢製片家轉變作風

# 決定新製作方針

在歐洲整個動盪中。烟雲瀰漫。烽火漏地。無論是工商業。都要遭受到絕大的打擊。差不多都在凝滯的狀態下停止着。

美國電影事業。要算得很發達。不論演員。導演。和資本各方面。差不多沒有別的國家能和她相抗的。可是因爲隨着世界局勢的演變。美國電影界所感受的影響。也非常的鉅大。她在全世界上的電影市場。差不多全部喪失了。在這樣情形下。美國影業的環境自然是很艱難的。可是爲職員演員和工人生活問題。又不能停拍。倘若一旦影片商停止了工作。不知道會生出什麼亂子來。爲了要渡過目前的難關。所以影城好萊塢的製片家。或者和影業有關係的人們。都在煞費苦心的籌劃應付的方策。

一些影城製片家經過幾番會商後。他們一致認爲現在祇有提高製片的『質』。這樣來博得它本國大量的觀衆。讓那些不常根本不看電影的人。或者每月只看一兩次的人們。都到電影院裡去。用以彌補在喪失的那些市場中的收入。它們認爲這是一種萬全的良策。

爲了提高片『質』所製的以在劇本方面。亦不允許這些陳腐俗套的攝製。在嚴重的攝製的製片方針下。多半[illegible]

圖爲滿映『奇童歷險記』片中之葉苓。曾愛蘋。劉梅子

# 滿映又有三片完成

# 『荒唐英雄』也將告竣

最近滿映製成的新片千非常多。除了『她的秘密』『家』『黃金夢』都先後試片完成。現在又有『奇童歷險記』和『花瓶探案』『園林春色』等三部影片。都全部完成。將如一二日中試片。其餘如『荒唐英雄』錄音已完畢。不久即可告竣。而王則的『滿庭芳』和張靜主演的『離畔花香』目前都正在錄音。不久就可完成云。

都偏重文藝片。和傳記片像去年所演文藝片『亂世佳人』『魂歸離恨天』。『魂斷藍橋』。『蝴蝶夢』。『再生緣』等傳記片像演過的『林肯傳』。『幼年安廸生』『偉大安廸生』『戀海慈航』等等。都。獲得很大的成功。拿去年一年演過的影片作証。顯然的。文藝片佔了第一位。傳記片和音樂片次之。雖然在這種時期中。也還有許多比爲低級的滑稽片和歌舞片製做。這不過使人們舒適一下胸懷而已。主要的當然還是有[illegible]影片。總而言之。在歐洲漫天烽火中。好萊塢的製片家已經轉變了它們以往的作風。而決定了一個新的製作方針。

## 路明（在港戀愛史）

路明在[illegible]影界中。有着『大情人』的綽號。關於她在香港的戀愛史。很有一些可尋的蹤跡。不久以前。她與『王先生』漫畫作者葉淺予會一度發生過最親密的友誼關係。不論在全國電影院和跳舞場裡。都可以看見他們倆的蹤跡。而且一度盛傳他們已實行同居之愛。但不久葉淺予却又到國外。於是這消息漸漸的湮滅下去了。事隔未久。却又傳[illegible]與她公司的名小生演員[illegible]。[illegible]於是這消息不攻自破。傳到同事的耳朵裡。被[illegible]得滿城風雨。港埠各大小報紙。亦爭相刊登。但是有人去詢問路明。她却矢口否認。而且她說。『我對於戀愛根本不懂是怎樣一回事。何況我還是年輕淺的小姑娘啊！』

## 滬銀境花絮

### 李紅借重舞裙

『余的太太』李紅拍『生離死別』時。因懷孕將近十月。故而大腹便便。不但動作運轉均感不能自如。而且將此『雅相』拍在鏡頭中。也未免有點『那個』。因此導演李萍倩急中生智。就是叫李紅用一條『大來西』的舞裙束在腰上。暫時也可遮一遮。果然。經一攀後。在銀幕上真的看不出那座西馬拉雅山了！

### 女星都做老板

自從顧蘭君。袁美雲等相繼組織『夫妻公司』以後。近來陳燕燕亦頗有此雄心。最近正同『外子』黃紹芬商議籌備自設拍片事宜。而顧蘭君。周曼華亦想步其後人之後塵。與周璇合資創辦公司云。

### 銀壇上喜事多

今年的銀壇上喜劇氣氛似乎特別濃厚。像近來顧也魯與張帆之熱絡非凡。舒適與慕容婉兒之形影不離。周曼華與周藥森之打得火熱。陸露明與黎『四輪』之比翼雙飛。張琬與孫敏之卿卿我我。看上去彼此都很有結合的傾向。

### 周嚴婚變解決

但願雙對有情人能成了眷屬。自從周璇和嚴華發生婚變以來。頓時轟動了整個上海灘。不但茶室酒樓把這件事情做了談助。而一班搖筆桿的先生們也多了一種寫作資料。最近。該『案』已經由上海[illegible]

### 「藍天使」一片轟動世界 瑪琳黛綠茜小史

息影已久的性感明星瑪琳黛綠茜。一九三八年從返好萊塢。加入米高梅影片公司。米高梅因其爲德籍人便拒絕了。於是她便加入新環球影片公司。與去年度首席金獎[illegible]

圖爲日活公司[illegible]片中田村知榮子市川春代兩姑娘之女性[illegible]

大明星[illegible]

[illegible]（唐鈞）

## 花瓶探案錄音完了

水江龍一導演。而由大批紅星合演之滑稽偵探片『花瓶探案』。最近不但攝影告竣。即錄音已完了。刻正在整理中云。


百發百中・永久根治・斷然好評

京城 都藥房淋藥

淋病與赤白帶

世界獨特的秘[illegible]

△嘖嘖好評 藥價試用二圓

まむし藥房 電話(三)四五五五番

鷄牌鐘！ 各式機器鈍鋼製品 歡迎各埠批發推售 奉天市瀋海區吉祥街二、二四 總批發 大陸實業公司

性美膏 一元二角 防早洩用 桃夢 木村商行

人造乳 永年西藥房發行

雀斑 永年西藥房

大連吉野町三番地 電二・四〇四二 協和旅館 觀迎團体

請患婦女病者注意

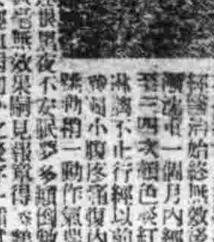

鳴謝人 張素雲 啓

鳴謝痔漏治愈

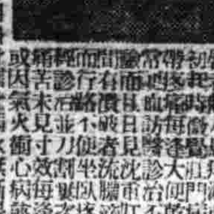

鳴謝人 張萬榮 謹啓

治愈淋病花柳

鳴謝人 劉顯德 謹啓

刺酒 雀斑一搽就好 鶴春藥店

痔漏除根 國瑞藥店

招生 每月一日新學期開始

另備職業免費介紹部招各科人員

學則 本科 三個月卒業 受驗科 一個月卒業 夜間部 每月十五日

滿洲自動車專門學院 院長 合同會社取締役 田崎昌亮 奉天市朝日區揚武街三段五號 電話四二九四四番

大贈送 鼠瘻擇要說明患票二分即寄不悮 王廉士

社告廣美以美

北路內門西大十字

科內東藥 義乃項士博學醫 視透照像線光思愛 療電線外紫波短超 善完室病实充驗化 奉天大西關成平里 電話 26352

盛京時報 晨刊
光緒卅二年(明治卅九年)創刊
發行所 盛京時報社

時論

## 英德糧食問題檢討(下)

(奧斯蒙博士)

此外爲美國之援助。據美國援英之計劃。在此後二年間。美國將以三萬萬元至五萬萬元購辦糧食援濟英國。其主要之食物爲富於維他命者。如乳粉。煉乳。乳酪。蛋。火腿。脂肪果醬。但美之援濟。須視船位而定。而在短期間英國對於船位似無若何有效之補救辦法。英報雖主張力行節儉。

前次世界大戰時。德國農人執軍役者極多。而肥料之消費量復不得不予以減少。於是農事收成大受影響。例如黑麥收成較平時減少百分之十三。燕麥減少百分之十九。而大麥則減少百分之二十一。總計前次世界大戰期間。德國每年食糧之收成。減低不下四百萬噸。英人有鑒於是。遂有封鎖歐陸之企圖。一九三九年多寒冷異常。多收春耕咸受影響。一九四〇年之收成。當然非前一兩年之比。但較前次大戰時之情形。則又今優於昔。一九三八及三九兩年豐收之結果。德國儲糧頗多。是以歐戰爆發後。德國尚有餘力以救濟歐陸被封鎖而缺糧之國也。一九四〇年秋。德國農人耕作者既衆且勤。所有肥料復異常充足。於是去多收成。較一九三八及三九兩年又有過之。不惟足敷德國目前之需求。且可儲存供日後之應用焉。

前次世界大戰時。德國可耕地之面積。受戰事之影響而減少。此次戰事之情形則反是。去秋阿爾薩斯羅蘭耕種之田達七十萬公頃。可收麥一百萬噸。挪威之耕種地去年增加五萬六千公頃。荷蘭之耕種地去年亦增加一萬六千公頃。法國政府爲振興農業計。通告人民。凡有可耕田地。務須從事耕耘。違者每一公頃罰鍰五萬佛郎。頒行此令後。耕地面積果見增加。羅馬尼亞及荷蘭國內之耕地。亦皆有增無已。總之。歐陸人民之麵包給養。可告無虞矣。

英國施行歐陸封鎖時。希冀脂肪之供給將告斷絕。不料今日情形與前次大戰迥異。德國所產乳油。於一九三八年已由四十二萬噸增至五十一萬噸。一九四〇年德國所產牛乳增至二十五萬萬公升。於是乳油更進一步。增至六十萬噸之多。實顧全球。德國乳油之產量僅次於美國耳。吾人有不能已於言者。美國之領域大於德國十六倍。美國所畜之牛達六千七百萬頭。而所產乳油竟達美國產量五分之四。洵非易事。至於東南歐諸國。已拓展種植糖。蘿蔔。麻。及大豆之事業。意大利今年割稻之後。將有二十萬噸米之盈餘。可以運往歐陸諸國。是皆德國之喜訊。足證德國縱一時不能由蘇聯獲得食糧之供給。業已有備無患。英國施行封鎖之希望。固仍難如願以償也。

健康之酒 八王寺醸造工業株式會社

## 修正菸酒稅法(續)

### 卅日公布下月實施

酒稅法中修正之件

酒稅法中修正如左

一、第一條加添左列二項、爲第二項、

酒稅分爲酒類製造稅、及酒類出廠稅之二種、

二、第三條改爲如左、

第三條 酒類製造稅向製造酒類者、酒類出廠稅、向製造酒類者、或輸入酒類者徵收之、

三、第五條刪除之、

四、第六條第一項改爲如左、

對各酒類應課之酒稅及其稅率如左、

一、燒酒、

甲、酒精成分七十以上者、製造稅 每石 三十六圓

乙、酒精成分五十以上者、製造稅 每石 二十一圓

丙、酒精成分未滿五十者、製造稅 每石 十六圓

二、黃酒 製造稅 每石 廿三圓五角

三、紹興酒 製造稅、每石 二十一圓 八角出廠稅、

四、啤酒 出廠稅 每石 十圓五角

五、日本清酒 製造稅 每石 廿二圓五角 出廠稅 每石 十二圓五角

六、朝鮮藥酒 製造稅、每石 二十一圓

七、濁酒 製造稅、每石 十圓五角

八、前列各號以外之酒類

甲、酒精成分十五以上者 製造稅、每石 一圓六角五分 出廠稅、每石 每一酒精成分

乙、酒精成分未滿十五者 製造稅、每石 二十一圓五角、出廠稅、每石 十一圓

五、第七條改爲如左

第七條 酒類製造稅按酒類之製成石數依經濟部令所定査定之

前項製成石數依經濟部令所定於製成之時檢定之

六、第七條之次加添左列六條

第七條之二、酒類製造稅將每月中製成之酒類石數、以次月末日爲限徵收之、但對於紹興酒、及日本清酒、將每月中製成者之稅額、分作十二等、分自其次月起、於十二月間、以各月之末日爲限徵收之、

酒類製造人、依第四條第二項之規定、申報廢止酒類製造時、不爲依第四條之二規定之酒類製造之繼續、或未被承認其繼續時、或依第十三條之規定被撤銷酒類製造之許可時、如有未納之酒類製造稅、得對其全部或一部、提前項之繳納期限徵收之、

依第廿三條、第廿四條或第廿五條第三項之規定應徵收之、酒類製造稅不拘前二項之規定、立即徵收之、

第七條之三 酒類出廠稅按由製造場運出之酒類、或輸入之酒類之石數賦課之、

第七條之四、酒類有左列各款情形之一時、該酒類視爲由製造場運出者、

一、於製造場被飲用時、

二、廢止酒類之製造、而該酒類現存於製造場時、

三、不爲依第四條之二規定之酒類製造之繼續、或未被承認其繼續、或依第十三條之規定被撤銷酒類製造之許可、而該酒類現存於製造場時

四、現存於製造場者、被公賣或拍賣時、

第七條之五、酒類(除燒酒、朝鮮藥酒及濁酒)之製造人、應將於每月由製造場運出之酒類、按照種類記載、其石數之申報書、於次月十日以前、提出於稅捐局長、但有左列各款情形之一時、對於其運出之酒類、應即提出申報書、

一、廢止酒類之製造時、

二、不爲依第四條之二規定之酒類製造之繼續、或未被承認其繼續時、

三、依第十三條之規定、被撤銷酒類製造之許可時、

四、酒類被公賣或拍賣時、

輸入酒類(除燒酒、黃酒、朝鮮藥酒及濁酒)者應於輸入之際、將準於前項之申報提出於稅捐局長

無前二項之申報時、或稅捐局長認爲申報不相當時、由稅捐局長決定運出或輸入之石數(未完)

# 順應時局著重農業

## 興農部機構決改革

### 强化農法改良技術諸部門

興農部機構改革、以農產公社設立下創設監理官制度契機、在關係機關、關於機構改革之具體化、進行協議、爲整備次長更迭及順應農產物增產緊急性之體制、該部機構改革較預定約遲一個月、似在九月十日前往、該機構改革、與當初設立農產公社、及創設監理官制度相併行、監理司、農產司、農政司三司、整理統一、解消特產局內部機構、無新設之科、頗形簡單、而甚於農業重點化下之時局要請、按該農法改良部門或農具並技術部門機構擴大及食糧重要性、該部門之強化、遂有必要、似不得已、改正當初改革案一部云、

# 陸鷲大舉轟炸

## 重慶綏化又浴彈雨

【○○基地三十日電】陸鷲北島、藤井、淺美、草刈、大浦、柴田、岩橋、兒玉各部隊、於快晴之三十日連翼堂堂由○○基地出發、實行往敵首都重慶、大舉空襲、對抗戰陣營之心臟部、加以大爆擊、收莫大之戰果、全機歸還、又瀨戶、木代、森、蔣口各部隊、亦向四川一省之要衝綏定(重慶東北方一百七十公里)加以急襲、並

### 佛克斯氏赴馬尼拉

【香港三十日電】與陳甫同由重慶飛來香港之佛克斯氏、二十九日突如乘克里巴城、由香港出發向馬尼拉而去、當時平衡資金之批金漸易之際、佛克斯氏之離港頗爲各方面注目、據聞於短期間歸來、而關此、質問理由於陳光甫、而陳光甫答以於佛克斯之由香港出發、員光余無所聞、同時安定委員會又預定數週從速開於該委員會之工作擬表新聲明、故當報道安定委員會將開第二回全體會議之際、該氏之馬尼拉行、預想有所展開云、

### 德軍佔雷巴爾

【柏林二十九日電】德軍司令部二十九日午後一時特別發表 德軍將愛沙尼亞之要衝雷巴爾市及巴爾耶斯基港占領矣、

# 羅總統於下月一日

## 將作重大演說

### 與野村會談事避免言明

【華盛頓二十九日電】羅大總統、於二十九日之定例新聞會見時、關於日美會談、被蒙質問、惟對於該內容一切避免觸及、又大總統預定於歐洲戰二周年記念日九月一日遂行演說云、

【華盛頓二十九日電】羅前、由美國兵選拔隊預備軍正規軍中、解除二十萬現役、又陸軍省當局、同根限於國際情勢不起變化、關於州兵選拔隊之服役期間之十八月案、亦考慮中、

### 國際情勢不變 美擬解現役員

【華盛頓二十九日電】美國陸軍省、二十九日關於美陸軍之現役解除、發表如左、限於國際情勢下起特別變化、對於陸軍、擬於現廠前

## "美反戰氣氛濃"

### 若杉公使歸國談美之近況

【橫濱三十日電】前於二月與野村大使、同赴美國華盛頓而以提督大使殷肱活躍之特命全權公使若杉要三十日前六時橫濱入港之日本郵船鎌倉丸歸京、該公使對記者團會談關于日美問題在未報外務省以前無何可言、即願二十日彼無談論時局之資格似力迴避言及政治問題、其談話大致如左、

於滯國前後凡十五年之野村大使、自着任以來、日見健壯、晨起即整理電報或文件等、精勵從事、幾使館員驚訝尤與大總統及海軍首腦部等多有交往、殆極苦勞、其於美國國內之位望極厚以資產凍結故在美日本貿易業者均蒙相當之打擊、但茲於久居美國而營商之多數日人、并無甚大之影響、而以如今之事態極爲鎮靜、堅固決心、毫不動搖、對於會社員或官員、亦未出分外之態度、以日本生系輸入杜絕之結果、致製造絲襪及織絹之關係美國人、蒙受相當之打擊、而宣告失業者達十七萬五千人均轉向軍需工場、政府只得講求對策、此當然不過一例、倘加以生系生活之家族則不下五十萬人之夥即提擲於生系貿易者、亦超相當之多數、以絹襪之缺乏故獎勵以綫人絹木綿等製襪、綫襪者成績尚佳、由秋本公司獨家製造、但尚未達需要量美國大抵爲言論自由之國家、故霍伊拉上院議員及林得巴克一派之美國第一主義委員會、竟主張孤立主義、舉行反對參戰之演說會、反對政府之方針、而具有相當之勢力、雖尚不能與政府對立、然委員會自身、則高呼『如美國參戰時、此委員會當立即解消』甚至有婦人團體之反對參戰運動可見國民之反戰氣甚烈蓋國民深望和平率直言之亦即孫子所謂『知敵情已百戰必勝』之理故日本取確固不動之方針者也倘以充分之警備、服從政府之指導在進行國策則吾等決無爲外國之態度所左右之事也、

公使登岸後、女子夫人長男高師附屬中學五年生森隆(十七)君次男全三年生明(十六)君及外務省亞美利加局竹內事務官等均前往迎接而乘汽車赴向外務省矣、

# 撲滅赤色勢力

## 卓收赫赫戰果

### 華北軍報道部長談

【北京卅一日電】關於晉察冀剿共作戰、華北軍報道部長、發表談話如次、

此次日開始作戰之晉察冀邊區、在華北殘存之抗日根據地中、由其歷史與赤色諸工作進展等觀之、最形有力、最爲華北治安之互根、本年初夏以來、冀東作戰及冀中作戰、日軍到處擊破捕捉敵軍、捕虜第十三團長陳群、使第十軍分區司令朱占魁負傷、此外、卓收戰果、徹底摧毀敵軍事的抗戰力、不特此也、由新中國側行政機關、縣警備隊、鄉村自衛團等自主的協力、剿決縱滿該地區之共產黨軍赤色勢力、舉掃共之實、以擴大治安標、尤其自本月七日開始之第二次治安強化運動、自其展開以來、得華北當局之指導、着節實行、尤其援敵地區、強化組織對共自衛、以擬警備隊及其他武裝團休、致行討伐散在之共匪、省長縣長等、親立討伐隊陣頭、挺身剿共、實屬空前無比者也、此種事實、足證呻吟於共產黨軍迫害下之華北民衆、熱意也、然而華北側同正恢復治安、佇由新中國側各機關自衛活動、殊未易達到目的也、日軍發動強大之武力、必使共產軍大本營、予以杜滅淨源之覆滅、現在日軍作戰中之冀西地區、爲晉察冀邊區之中福根據地區、於南北三百公里東西一百公里領域之北部太行山脈地帶地域、共匪糾集與台灣相匹敵、自昭和十二年秋季以來、霸立議料合敗兵、會設赤色邊區政府、在延安中共本部指導之下狂奔於華北赤化云、

# 德意巨點會談

## 乃樞軸側政治示威

【柏林二十九日電】此次德意首腦會見、乃對抗羅斯福大西洋會談之樞軸側政治的示威也、且在東部作戰因赤軍主力之潰滅、且告露路之時舉行、會談結果將使德國今後戰爭遂行方針如何具體化、實多興味、兩巨頭或按作戰恐現在之成果、豫測結果、而協議共產主義打倒後歐洲新秩序之具體案、一方面關於對英戰爭遂行、絕不與英國妥協和平、直至英與蘇勢力完全出歐洲大陸消失、即使戰爭亘如何長期、均有繼續之堅固決意、此消息消之觀測也要約之、以德意之戰爭遂行方針、一面戰爭一面建設之方式會談之中心、觀測之主要點如左

一、在東部戰線、因赤軍主力潰滅、可排除歐洲大陸上之共產主義威德國爲歐洲新秩序建設之一翼將歐俄分割與烏克蘭波羅的三國等各民族單位之小國家、阻止斯拉夫民族之大同團結、並考慮今回作戰所得之各種經驗、決定方針云、

# 處理世界情勢

## 德意協議發表聲明

【柏林三十日電】墨索里尼首相希特勒總統會談凡五日間、於蘇聯軍殲滅戰方酣之前線實行者、已惹人注目、此種破例之會談、以其繼邱吉爾首相羅斯福大總統之洋上會見後實行、故亦被視爲商討對策、顯示此次會談之重要性、頗者、而更重要者、即証明德意之同盟會見、至爲緊密、尤以墨索里尼首相親自訪問戰線、而親察對蘇作戰之經過一事爲最、故可想見兩巨頭曾應對蘇戰之現狀、更協議將來之戰略及政治之方策等、此外大多以爲或討議關于蘇聯占領地區、由意軍警備、或以富于穀物增產經驗之意軍經營烏克蘭穀倉之具體措置、至會談後發表之共同聲明、對于會談內容、只以抽象之形式表現、大抵除關于以上所述之對蘇作戰事項有所協議外、并討議如次之各項、

一、關于英美會談後世界情勢之檢討及對策、

一、英蘇軍侵入伊蘭之對策、

一、北非作戰之檢討、

一、繼續攻英、

一、強固歐洲新秩序之陣地、

# 墨首相歸國後

## 對希總統拍發親電

【羅馬廿九日電】墨索里尼首相、與希特勒總統會談畢、歸還後由前線基地對希特勒總統拍發親電如左

總統閣下於貴大本營、與閣下共度感激之數日、及訪問對反共產主義戰中之我國軍隊、全如閣下所言、永遠銘記於余之胸中、而余由於對蘇戰線親察所獲得者爲我等所屬目之打倒共產主義革命之歷史的重要性、更深一層明白、確信此方爲救歐洲文明可怖之共產主義之危險者、不能忘卻我與賓手之偉大事業、且對於勝利達成、更懷深一層堅固之確信、而歸還祖國之途、對閣下並與閣下同戰於全線散國之德軍將士與余之欽待、深表謝意云、

英國積極增強軍備之緬甸仰光市街

# 伴同季節戰機成熟

## 痛擊邊區共匪

### 日發表週間戰況收効至鉅

【南京廿九日電】日本中國派遣軍報道部、八月二十九日發表本週間中國事變戰況之概要、隨同初秋氣爽、大陸山野之戰機亦逐漸成熟及至最近各地戰況頓呈活潑化、自本月中旬起、於北部太行山脈展開之晉察冀邊區共產軍剿滅戰、日軍津田、水上、新美、山崎、怙土等精銳會於河北省滿城北方北樓山一帶將楊成武之第一軍分區潰滅、同時鯨井、上沼、三野、宮下諸部隊首將雷縉周匪之敵掃蕩後、更將獨克率領之冀察熱挺身軍迫至拒馬河畔、而將其擊滅、又櫻井、濱田、河村、佐藤、大原、大津等部隊、目下正向邊區總司令聶榮臻之根據地陳家院、陳莊附近包圍前進中、再華中方面江南第三戰區之敵軍頻以日軍之動向爲轉移妄動其兵力、令浙江、江蘇、安徽等全線約二十餘處之軍隊、使之反抗、詎知日軍第一線各部隊、早於二十五日夜、向敵方出擊、當即將其擊碎、此外航空部隊之內地進攻作戰、自八月初以來、出動回數竟達二六〇回、再西部陸海機道沿線要地敵軍事施設、並堆積物資之爆碎、以及於揚子江上流將敵輸送船炸沉、並其他重慶、西安、延安、天水、自流井、保寧、寶雞等要地之猛爆、實予抗戰陣營以寒心之打擊云、

# 那爾維克

(11)

國際軍上等兵 哥爾特·馬萊克手記

楊占 挽譯

敵方砲擊還繼續七小時安克那斯的海岸和那爾維克多數的房屋、及尚殘留着的山頭的燒着了、接着敵人集合部隊在三個地點開始上陸。

對此、我們狙擊兵的一隊只有莫大犧牲爲本側而死守陣地、那期間在那爾維克的我們的大部隊得到可十基難長大纜地的最後地點的拜斯、我要瑪鐵、包丁的活路成功了、他們和騎兵們、三次坐着一隻小艇渡灣、第三次被敵的彈丸打翻了、他們全部跳到海裡游泳到海岸處、洪安換濕衣服的工夫都沒有單上兩個鐘頭大汎車回到自己的集合地點、上方、在觀斯特高地和拜斯費得發佈陣的我們協力狙擊兵中一直到晚上、守護着哈貝克方面的陣地、我們的陣勢確保着那爾維克和安克那斯我們的大部隊通過到拜斯灣的道路。

這日的晚上、爲着迅速的異動陣地的命令、壞還不使的軍糧彈藥不得已把它毀壞了、實有感慨無量的心緒、愛馬家不得不殺掉永共患難的愛馬的心情恐怕也就是這樣吧。

我的齊特萊斯拖着鈍重的管體、落向山谷裏去、不一會碰着一塊大岩石約粉碎飛散……

我們的高射砲兵只拿着尾鍁、備有三個傘兵飾身長的機械鍁、我們在拜斯、費的機械鍁、包丁集合着、ST中尉各部隊的人數時不足三人、我們部隊的四個人、過山地、走過標高一二〇〇米的羅姆巴堆彎達到適宜擺德貝克的道上苦心搜索着、他們彷彿在牛道上離開了本隊的樣子、其中有兩個人腳凍傷、成爲跌腳、西的俘虜了、

夜十一時、我們軍隊出發了、排列長蛇陣伍、按各部隊傳令隊報告的程度識別着、每一個人盡最多帶食糧、原來我們一起有八個人、加上玄上等兵所引率的前線關鎗隊、在我前面一個上等兵走着、他擔擠着有四分之三磅得那(約七十五磅)的袋砂鍁、山峰益國峻峻—我們沿着大瀑布進行着—他們漸漸落後最後不得不拋掉牛物以上的砂鍁了、疲乏已極、緩慢尋山的兵士們、祇憑手指上滑化的膽、

現在、我在拜斯灣貝克高地的戰壕裡躺着、回憶着山嶽戰最初的幾天、把樣樣事連想在一起甚很費事的、次日、到齊達克斯高地了、我們睡着睡覺、是星期三了、天空澄淸着、太陽很早的昇着起來、交代步哨來了、我們在像刀砍一般的石縫邊躺着、一覺睡過晌午、和兩三名部下一塊出去尿候的H下士官到五點鐘還沒有回來、甚麼緣故呢、這事成爲問題了、

我們三十名的隊長M少尉和我、拿兩挺擇威鎗出勤去搜尋下士官、途中、看見一隻野兎子刷地一躍飛似的逃了、

還沒有走得很遠、我們被招呼回去、因爲下士官回來了、他和他的部下全已疲憊不堪的回來、和隆隆我們不得附近佈陣的陸戰中隊取得聯絡、又確認了一向連絡不通的W大尉的落下傘部隊的陣地、

我帶着手鎗、走下山來、往在某湖畔的一所民家大隊戰鬥本部的H少佐報告去、我記着下山一小時、上山二小時、而困難了、在戰鬥本部製作地圖需要五小時的等待下雨了、雨和霧籠罩着蒸氣般的齊達克斯高地的前方每個山谷、我迷惘了、視界僅有二十米左右、焦燥徘徊的時候、在濃霧層中突然遇見一個哥拉巡爾得巴人、他也是不辨方向、結果兩人合力認定岩石的方角走去、恰巧看見新設的電話線、總算在星期四早四時無事歸隊了、

以後又是下雨、暴風雨來了、我們降到齊達克斯高地的第一陣地、和第七狙擊兵中隊插班、那時分不出來晝夜明晦、我們在那裏獃擠着根莖一這是最後的帳莖一鋼察上滴打滴打着水、不一會有一陣冷氣侵襲、全凍上了大多數人們、在爬上這地方的時候、一塊毛布也失落了、

再開始行軍了、鋼盔濕透處地冷氷冰地沉悶重服的濃霧的行軍、大家全濕透了、我的破底的長靴子的裡頭、雪水在作聲的發着、星期四晚、也許是晚上體、我們到達標高六六〇的地點上甚麼地方怎樣的行軍、誰也已經記不出了罷、

從在拜斯灣搭過伴以後、這次我又和金浩爾、M出去了、照例如同和他往岩角瞰彈藥時候一樣的在一起在哈貝克渡過敵襲的時候、幾乎算是被條命的時候也和他在一起、現在我又和他一塊出去了、我們往大隊去、打算要兩三塊毛布、結果毛布的事一點也沒有辦法、不過我們會見着ST中尉、他讓我們傳達新的陣地異動的命令、由於即命令、第三容是不會睡覺的樣子、要連夜開始前行、

我們默默的互相看着臉、我們壓着身子在一張地圖上面、

『我所有的都明白了！』ST中尉說着、隨着把聲音低落下來、那已經不是命令他希望我們兩個人及其他兵士們若聽從他的吩咐得『馬上離開』

我們只有拖着機械的脚走出去了、

『滿我自己的身体也得爲上離開啊!』金浩爾疲倦已極的聲音那樣說着、不過我們共同追切的感覺着一個任務無論怎樣、我們先從山上將整爾斯貝克送『毛布隊』去、以後只殘留着幾個兵士、時時有在有幾發砲彈轟破靜寂中、我們說着被深的雪掩被的斜面總續進行着、頭走的是M少尉、

『究竟、大夥有多少人呢?』也不知道是誰說着、從背後查人數看、『一個人、兩個人、三個人、……』第十三個人是我、第十四個人是M少尉、

突然、誰笑了、

『沒有砲的小隊十三人啊!』M少尉回過頭打算要說甚麼的樣子、

於是、也不知道是誰把話頭搶過去說着

『不、大砲在頭前先走了!』

大家哄然大笑起來、以後甚至於有唱出小曲的好轉狀態向前走着、到底我們爬到新陣地了、因爲在那裡本側的人員少的緣故、我們很覺的困難着、

我們對着齊達克斯高地山稜的直角、一面連接着第六狙擊兵中隊和左方結果、海軍大隊所領有的陸戰隊保持着聯絡、

雨如霧又來了、由霧的縫裡看着對面大岩石上有幾名波蘭兵、我們站着不動射鎗他們、波蘭兵也以機關鎗回上手、子彈嗖地掠過耳朵飛過去、

我照例是拿着沒辦法的鎗身很長的擇威鎗、我們管這個叫做『打鳥鎗』又有兩三個波蘭兵在岩石上很清楚的顯露着影子、

呀!我的鎗不聽話找一找看鎗栓的螺絲壞了氣得冲肺管子的我突然把鎗礙到岩石上、鎗就吧噠吧啦地弄壞了、『壞了幾個?』隨問道、

隨着是繼續激烈的射擊應酬、於是想起來游擊戰、一個人對付一個人狙擊、這樣不可的、和陸戰隊的聯絡中絕了、

途中、占領着多數不穩多石的山頭、在那上邊被風吹的雪變子踪跡不存、於是再佈置着和先前同樣的戰線在這裡所遇到的東西、雨、雨、雨!恰巧那時候實也侵襲而來了、我們已經逾忍受的嚇覺也失掉了、

忍耐的限度漸漸增大、於是對努力的大小的感覺全失去了、實際、我們在齊達克斯高地睡過覺以來、沒有正經睡過覺的時候、

最後我們配屬在第六中隊了、L曹長來到我們的地方告訴我們在標高七八八的塞爾德貝克高地的新陣地的命令、

塞爾德貝克高地是巨石峨峨岩山硬層的所在、我們在這裏佈陣和左右的狙擊兵部隊保持連繫、我們三十名人固守着長約五百米的戰線、每人各自做着小的防壁、中間保持有十米或二十米的間隔、像燕窩一樣密結在這險峻的斜面上、

我們宣誓死守着這個位置!……現在我在塞爾德貝克上方用厚紙板做的煤倉裏、頭上有結實堅固的屋頂、板、身體裹着發得暖和的棉子、在此處我安靜的回想着然而、一看見火罐子的織、不過由板縫常有風雪捲來啊、這火罐!

地板上燒着發熱的火罐、……這一週間、到處傳播着這一週間的事情、着好像誰從山上得的報告、那是希特勒總統以電報通告給那爾維克部隊的事情、再碩守六天吧!援軍可以到達的電報、我們已經知道『畢芝法爾計劃』畢芝法爾狙擊兵旅團由南方橫斷山岳地帶北上的事情、又加上在施德我們的大容軍隔膜企圖以殲滅的修陀加攻擊(註)在那爾維克的英軍陣地中的傳播的消息大家都知道了、

我們等待着的就是這種攻擊!若是救援我們的事是事實的話、惟其如今才是應來的時候!

我們在塞爾德貝克高地以僅少的人數佈置着綿延的戰線、已經、連希望更換戰線也沒有!

對時我們的小部隊擁有幾千的大兵、一面不斷的增強用大的算子間坦仿彿板子一般的平、那上面散落着小石塊、遺小的岩塲、看准正好像

晚晨刊二大張

祝 創刊三十五周年

營業科目

各種洋紙印刷用紙新聞用紙及名片用紙類學校用文具儀器事務用文房具及牙角圖章類製圖機器及附屬品謄寫版及原紙運動用具類印刷用諸般機器油墨材料及附屬品工業藥品

製造輸入批發

天德信商店

奉天市瀋陽區一德街二段五九
電話代表4二一一一五番
第一倉庫4二〇五三

本支店所在地
奉天、哈爾濱、新京、吉林、大連、營口、青島、天津、北京、濟南、上海、錦州、石門、大阪、

# 市民食糧從茲確保

## 主要糧穀配給制 自九月五日起實施

### 對配給証明書亦決加以檢定

奉天市對於大豆、高粱、包米主要糧穀三品之配給狀況、從前殆有自由買賣之觀、致一部闇買及暗行交易橫行等、一時招來糧穀難之勢、而對處如斯緊急事態、奉天市當局、於各方面協力之下、講求對策、對於確保九月分所要量、堂堂成功、繼之、關於十月以降之所要量之獲得、亦告就緒、是以爲期其圓滑公平配給、二十九日、於市公署開主要糧穀協議會、省、市、警察、商工公會、協和會、農產公社等各關係機關首腦者、均行出席、關於配給方法數量等有所慎重審議、對於中流以下之生活者方面、在可能限度內、以公平妥當配給爲目標、進行計畫、結局、主要糧穀、亦一擲從前之放任主義、自本年七月五日起、即按配給証明書或通帳制、實施統制配給、決定關於其他配給要綱、更招集各區長事務長、開協議會、除指示上月決定之配給要綱外、關於今後、諸物資配給、則依據區、分區並隣保組織等下部行政機構之運用、謀公正圓滑之配給、更現在發給之配給証明書中、多有記載事項不備或買等不正者、當局有鑑及此、定於九月一日一齊實施之隣組常會上、爲配給証明書之檢証、對照分區事務所備之台帳、依分區長認定要配給者等之處置、一掃不正証明書、而期適正配給、

## 以公平配給爲目標 一掃自由買賣制度

### 配給量等詳細辦法即將公佈

市當局談

關於主要糧穀配給方策、市當局發表如左談話、要望民衆安心、

關於對滿系主要糧穀三品之配給、因關係機關之努力獲測已確保九月分所要量、市方乃決定按日前所計畫、依發行配給証明書以配給、自九月五日實施、該配給要綱、於二十九日開關係機關協議會、可告審議決定、更三十日招集區長事務長、指示配給要綱、同時、亙細部有所協議、而關於十月分所要量獲得及配給方法、更關於今後措置問題、希望農產公社及滿洲糧穀機關之協力、

所要量中、高粱在例年、不足之時期、而此次獲得量中、高粱數量、鑑於不得潤澤之實情、市當局於配給上、在此點、煞費苦心、自須俟上層階級自制協力、對工場勞働者、俸給生活者、其他低收入生活者方面、在可能限度內、以公正妥當配給爲目標、進行計畫、當本配給之實施、特別考慮之點、爲販賣機構與區分區並隣保組織之連繫、於九月一日一齊實施之隣組常會、檢証配給証明書、於分區長、有認定所要配給者之點、

關於單位配給量、配給回數、分區所屬販賣店等、當以市之布告公示、而爲滿系側重大關心之主要糧穀配給、至少九月分無何等憂慮之必要、十月分亦可就緒、大體所要量、可能獲得、以使市民安心、

爲期配給之公平、力避自由買賣、有依配給証明書或通帳制之必要、從而當其購入、多少手續上略有麻煩、願在現下狀況、良非得已、市民宜自制忍耐協力、突破難關也云、

## 洋襪子配給 自九月五日開始

第二回洋襪子配給、自九月五日開始、以八萬四千七百打、百一萬六千四百双、由市內指定販賣店二百四十三家一齊賣出之、配給方法、採用票制、案其所轄分區、以一枚之配給票、分配於各家、令其記入所要數、並使用配給證明書、向指定販賣店購入、其分配數量並配給要領如左、

一、每一家庭家族數當八成之變數(同居者含有)(比例一人一雙、二人二雙、三人二雙、四人三雙、以家族數算出八乘倍未滿一者四捨五入)、(大人、小人、男女用各種類自由選擇)

一、每一團體(集團)當人數之變數

一、配給方法配給票及配給證明書使用(印鑑不要)

一、配給開始月日自九月五日

一、販賣店市內主要洋品雜貨店(二四三店)(表示、奉天市洋襪子指定販賣店)

一、各區管內分區相當戶數之配給票數配付由分區內區民每一戶配給票一枚交付之

配給票上比例家族數之八成變數記入、餘白之處由分區當印發給、有配給票剩餘之時返還市公署爲要、

## 表彰優良兒童 各省現已開始銓衡

民生部與滿文四新聞社協力、去秋曾以二千六百年記念事業之一、對于全滿國民優級學校二年生之學品兼優之學童四十餘名、加以表彰、使赴日本見學、本年度亦決定實行第二回表彰、目下各省已開始銓衡、本年度之實行方法與去年度相同、即由全滿國民優級學校二年學童中、選拔優良兒童凡四十二名、使之來京、決於九月十八日午前八時、在民生部營、由男女優良兒童四十二名、各分一、二、三、三等、而於同月二十日午後一時、在滿纖厚生會館、民生部大臣以下出席、舉行全國優良兒之盛大表彰式、由民生部大臣、勉勵今後用功、授與表彰狀及其他記念品、翌二十一日一同於國都見學後、二十二日并赴吉林、參觀堰堤、當於二十三日解散云、

## 蠟燭價格 因公定而跌落

蠟燭之公定價格、於二十日令制定、乃爲三成至五成之大幅跌落矣、伴此公定價格之制定減價、迄今因蠟燭原料之石蠟以一噸能暗行交易由一千五百圓至一千六百圓、故日滿商事、今次實行原料統制、百圓至九百圓乃爲採用措置二元的輸入也、一般家用興亞蠟燭(二十英吋)共有十支乃爲一圓四至一圓五及八毛四分、燈明用一盒(七〇英吋)共有八支其價爲七毛一分及五毛、此乃爲常用蠟燭當地之農產者馬車夫神前用燈日用等之住宵也、而適用地域、爲新京及其他三十九市也、其指定外地域、省長以此指定價値、於中心、地方制定公定價格云、

## 社會視察團 舉開報告會

社會事業赴日觀察團一行十一名、於廿九日午前六時抵京、十二時假中央飯店、招集各關係者舉開報告會、首由張團長說明赴日之工作、並視察種種詳細情形、作爲參京報告、於午後二時許圓滿閉會云、

## 國都警察官 結成十人組

爲圖一層一家之親睦、所謂警察官之隣組、十八組計畫制、乃竹內首警副總監之提案、最近將形成具體化此十八組、以外勤巡查十名爲單位組長、而結成之、相互規勸砥礪、猛力掃滅最近種種之惡評、謀國都警察官之素質向上云、

## 改善滿系警官待遇 預定十月實施

警察官之待遇改善問題、乃爲一般之渴望、尤於諸物價騰貴之今日其生活之確保、益見困難、此與警察官中下級警察官之綱紀肅正素質向上等、影響至大、故警務局對此於可能範圍內急速努力使其實現、其後更與關係當局、進行種種折衝、結果、乃見具體化矣、故今次首先實施滿系警察官之待遇改善、其實施期、大概於十月中、至於昇格問題、目下正在審議中、

## 假登錄癮者申報數 竟達三千三百餘名

### 市當局現正實施審查中

奉天市公署衛生處禁煙當局、於今春五月在官民協力體制之下、決定刷新鴉片、麻藥斷禁政策強化方針、過去僅限於鴉片配給機關之經營、更進而傾注全力於癮者之救濟甦生、以及禁煙思想之普及等、

查現在奉天全市內、約有登錄癮者萬餘名、至潛伏黑暗地獄之私煙館、作爲謊密舞台、而耽於鴉片麻藥之途涉、所謂『無登錄癮者』實仍大有人在、此項未經鴉片麻藥合法配給之該癮者等之存在、誠能誘致私煙館及禁制品之不正業者等從中發生不正等情、實爲禁煙政策遂行上之一大暗礁、

本市禁煙當局有鑑及此、業經對此等暗中潛伏之癮者、着手整理、已由七月初旬、與警察局協力之下、承各區公署、分區事務所、協和會、管煙所及其他教化團体之總動員的協力援助、從事調查全市各戶之無登錄癮者、對此勸誘登錄申告之結果、其窺同胞迷於黑暗層中之癮者、亦漸次理解國策、自動申告者、接踵前來、其中並有固執在社會上之身份地位而來申告者、亦多有之、

統計八月末現在之申告者總數約在三千三百名以上、其各區分別之詳數如次、蓋瀋陽區之七百四名、當居首位、據云『全市十七區中、未有潛伏癮者之處並無一區』至對由黑暗層中突然奮出之新癮者之處置、與現在約達萬人之既登錄癮者、雖宜分別處理、然以管煙所既經默認、從此方得公然吸食鴉片麻藥之事而論、私煙館及不正業者、失去顧客三千之多、自當予以莫大打擊者、亦豫料中事也、

再對此等申告癮者、現正在按左開日程、由本月二十七日起、假小西街市立康生院、實施審查其是否確屬癮者中云、

△準時許登錄申告者數

| | 阿片 | 麻藥 | 計 |
|---|---|---|---|
| 敷島區 | 二二三 | 一六 | 二三九 |
| 小西區 | 一九一 | 九四 | 二八五 |
| 大西區 | 三二六 | 七八 | 四〇四 |
| 朝日區 | 九一 | 三九 | 一三〇 |
| 瀋陽區 | 六〇九 | 九五 | 七〇四 |
| 運河區 | 二二五 | 八 | 二三三 |
| 東關區 | 三二三 | 一四 | 三三七 |
| 大東區 | 一二三 | 一四 | 一三七 |
| 北關區 | 二三七 | 一六 | 二五三 |
| 皇姑區 | 一九一 | 五八 | 二四九 |
| 北陵區 | 一〇 | 二 | 一二 |
| 鐵西區 | 八一 | 二四 | 一〇五 |
| 大和區 | 一六六 | 七〇 | 二三六 |
| 瀋海區 | 五四 | 三 | 五七 |
| 于洪區・永信區・東陵區 | 三 | 二 | [illegible] |
| 合計 | 二六六八 | 五九七 | 三二六五 |

## 整理癮者肅清私煙館 爲禁煙政策的要務

### 羽生衛生處長發表談話

在假登錄癮者審查期中市署羽生衛生處長發表談話如左、

查禁煙政策之徹底、必須撲滅私煙館、肅清不正業者、同時非決行清理發生不正業者之根本原因之無登錄癮者不爲功、即所謂整理潛伏於光天化日下黑暗同胞、倘若擺由各方而秘密移到之高價私土、(非官製品之鴉實品)誠密吸食之癮者、誠屬至重且要之一大方策、故由七月初起、幸得各關係機關之聲援協力、而實行調查潛在癮者、結果、竟達三千三百名之多、內中於社會上之名望家者、亦能不再固執所謂面子、率先自動申報前來者亦大有人在、以此現象實在禁煙前途上深感慶幸者也、

試由奉天市之地理上之關係考之、併由擁有百萬以上之大人口各點觀之、本市不當爲鴉片、麻藥之一大據點、其業稱「禁煙國策之成敗、在乎奉天」云者、固非過言、足証本市之地位、最小限度亦不失爲不正鴉片、麻藥集散之區焉、

是以念及市內、尚有相當多數之潛在癮者存在、同時寄生於潛在癮者而營生之不正業者、亦當不在少數、誠有令人不堪心寒者、當局決擬使潛在癮者再無一人存在、若該不正業者之徒、更不足論矣、故此深望關係各機關、更進而協力、與以聲援以期禁煙事業有所邁進焉、

## 首聯處委會 業已舉開

協和會首都本部、對首聯第一部委員會、係關於自興運動事項、已於二十七日舉開、茲首聯處理第二部委員會、係關於衛生向上事項、於二十九日午前九時、在該部會議室、由二十餘名處理委員出席、討議至十二時散會云、

## 建大創立記念 決定舉行式典

建國大學、於九月二日舉行校舍落成式、及創立三週年記念式典、當日午前九時、舉行已故人員之慰靈祭、十時爲記念式典、十一時半爲國兵分列式、午後一時爲相撲大會、午後六時半在協和會館舉行記念講演云、

## 市歌試唱會 已經舉行

奉天市歌滿語版自選定之後、遂定於昨日(三十日)午後二時舉開試聽會、已誌昨日本報、是時由奉天市長以下各處長科長等出席之下、首先由放送局專屬之合唱團及管絃樂團擔當試唱、對於其中詞句、行最後之決定、然後即行錄音云、

### 天氣豫報

地方 奉天　西南風　將　陰

(三十日觀測)　最高 三十度〇　最低 一七度三

## 關門隧道排除炭氣 決設換氣裝置

### 工費五百萬元現在正設計中

【下關三十日電】以關門隧道爲目標之內務省關門國道隧道、以擱入地底甚深之關係、於隧道內驅引自動車吐出之一酸化炭素、如有漸次滲化之虞、故工事本部關門國道建設事務所爲排除此種故障起見、設「換氣之家」於關門兩地底、擬建大建築物、稱之爲「換氣之家」、於關門兩地底、以工費五百萬圓、以巨大之換氣機、引換地上新鮮之空氣、稱盡內部之惡空氣、此種換氣裝置、殆爲全世界之嚆矢、刻正由該所設計中、七月中旬、當可完成、至隧道出入兩口之照明、有於隧道出入兩口之百米之地、設置之電燈、輝煌耀目、儼然與地上無異、故稱爲海底之太陽、亦不爲過、夜則有於隧道中央部設置之明燈、可稱爲海底之月、此光可使地上與隧道兩界分明、以防發生意外、茲已於三十日決定矣、

## 大南關慈恩寺 舉辦盂蘭盆會

市內大南關慈恩寺明心方丈、與首座鐵興、知客戒珠等、爲普利冥陽、濟同休慈悲、適奉佛說盂蘭盆經、於夏曆七月十五日、啟建盂蘭盆會、藉以救度三途苦厄、圓滿道場三天(十四日起十六日止)、設有諸拔功德堂、普接觀音戒普渡孤魂將士諸英魂、超生淨土、凡諸善信居士、欲爲拔宗親、供設先人靈位、或代受戒者、亦隨喜發心願者、該寺文舖退居老和尚修義長老於初八日開壇、初十日午後二時、傳授居家三皈五戒、十三日午後二時、傳授菩薩大戒、並於期場內、修老宣講佛說盂蘭盆經、闡揚佛法無得拔苦得樂之返妙法、市內一般篤信佛本與信願求戒者、必有一番踴躍參加之盛云、

## 法院情話

### 請求離婚未獲如願 趙氏不服具狀上訴

陶某年、籍隸縣人、年二十二歲、住保安街稀學大街三十三號、曾于康德六年十月十三日、娶趙氏爲妻、結婚後夫婦情感、即不甚融洽、本年三月十五日、陶某竟與唱小戲的社關英氏結識、在工業區二段一二八號、秘密新落姘居二十五日之多、自此對趙氏時有打罵虐待情事、因不堪同居虐待之苦、乃委任律師郭鐵權代理、狀訴奉天地方法院、請求離婚、詳細情形、業經告誌本刊、審訊結果、不准離異、趙氏不服、乃上訴奉天高等法院、經審判長張錦濤、審判官劉澄新、潘澤附屬、開庭審理、茲將筆錄記錄下、

問、控訴代理人、陳述控訴趣旨、

律師郭鐵權起立陳述(趙氏代理人)請求將原判決取銷、訴訟費用、由被訴人負擔、事實、控訴人(趙氏)與被訴人、於康德六年十月十三日結婚、去年七月間、陶永年與唱小戲的社關英通姦、本年二月間、查出實據、在工業區二段一二八號租房姘識同居、有店鋪可查、據被共縫二十六天之多、該女與對趙氏亦生厭棄、時常打罵、

問、對于通姦社關英有無其事、

答、有、

問、在那時候呢、

答、今年三月吧、

問、多少日子呢、

答、二十來天吧、

不過証據稍取、根據姦請求離婚、店主孫雅閣到案証明、依民法第一千〇五十二條、請求離婚、原審認定控訴人、對被控訴人通姦不敢深究、問感想如何、趙氏本是鄉間女子、不懂感想二字、如何解釋、因通姦打到北市場聯判、通姦不欲告發、係原判請判通姦不欲深究、係因不懂感想之誤解、請求離異、

問、陶永年你請求判離、

答、請求駁回控訴、

問、你與趙氏打過吵子嗎、

答、打過呀、

問、打吵子後與通姦嗎、

答、關通過姦嗎、

問、你父母應待有無呢、

答、願有啊、

問、因什麼打吵子呢、

答、因母與大姑與姐姐有啦、

問、在甚麼時候與社關英通姦呢、

答、在打架後啊、

問、打吵子打過姦嗎、

答、打架後走到街上遇見的呀、

問、怎那麼巧呢、

答、未答、

案判長宣論、本案今天審理終結候判、下去吧、(附圖)

新秋乍到暑氣猶存的街頭素描


診療科目　內科、外科、產科、小兒科、婦科、眼科、耳鼻咽喉科、皮膚花柳科、X光科

凌雲醫院

新院址奉天大西門裡北順城路北 電話四一三〇〇四番

百萬　宣傳中服用後之効果證明、滿病「百萬」(百發百中)　マムシ蝮藥房　電話三一四五五五

眼科專門　光明醫院　院長 王義心　(入院設備)　電話(三)一〇七番

若患 痔瘡便血 請用 化痔靈　定價 內服七日量一元五、十八日量三元　李郁生寄盧

隆昌洋行　紡織界福音　唯一電機木工廠滿洲首創立第一家本廠新設機器聘到專門技師精織各種木活　營業科目　紡紗木管紡織木管紡織電車電氣木盤車　迅速定價低廉如蒙惠顧電話通知派員接洽決不有悞　電信電話(二)一七五五　地址 新小北街三段一二九號

南滿飜譯學會 招生　本學會爲滿洲最高日語專門研究所　本學會爲各校語學試驗準備之學府　科班別……午前 午後 夜間 各班 初等 中等 高等 各科前期後期　報名截止 陽曆九月二日　電話(二)一七八八番

奉天省許可証　安全消臌散　主治一切脾腫水臌氣臌單腹脹等症均有特效　漢醫 王景泉 謹啟

皮膚病科・花柳病科　肛門病科・外科・一般　レントゲン科　長井医院　院長 醫學博士 長井清一郎　電話(3)二一九九二番

只要服用此劑

營養不良、本能阻礙健康、危害前途、催人衰老、促短壽命。尤其是負有創造第二國民重任的女人們、營養問題、更宜注意。

主治効能　夏期消瘦、產前產後虛弱、兒童營養不良、肺病發質、軟骨症、視力衰弱、夜盲。

包裝　壹百粒・伍百粒

哈利巴

奉天市大和區 田邊藥品株式會社

HV137

滿洲重要物資統制讀本(滿文版)

◎各會社・商店及一般事業家必携的良書!!

經濟部事務官 吉竹檢次原著　滿洲圖書會社出版課譯

重要目次摘要

◎對日期待重要物資統制機構　定價二圓　郵費八分

(出版) 滿洲圖書株式會社　(總批發處) 滿洲書籍配給株式會社

中央時計店照像館

歡迎參觀

營業科目　各國名廠鐘表　新式配光眼鏡　夾銀禮品　無線電機　電光孤光照像　科學美術放大

奉天城內中街路北　電話(四)三九二一番

兜安氏馳名藥膏

專治濕癬膿痔及其他一切雪病　疹疥瘡癢其一皮疾

名藥之基礎

原料高貴　配製精良　藥力可靠　名廠出品　馳譽中外　六十餘年

藥房均售

凡因血液不潔而起之病症如濕疹瘰癧頑固皮膚病等宜兼用兜安氏內服「清血藥水」

兜安氏西藥公司啟　上海江西路四八九號

0-BP 930

# 全滿學品展覽會 今秋十月決在連舉開

【大連】滿洲發明協會、因對於日滿初等學校及中等學校兒童生徒、助長其獨創力滿養、與創造力、以及振興計、將使利用廢品並代用品爲陳列此種考案、舉辦第五回全滿兒童生徒創案品展覽會、九月十五日至十月二十七日、全滿各地、順次舉行（然皆於各主要都市）查該展覽會、先由各學校行之、後開地方展覽會、長後於新京開中央展覽會、在滿教務部、滿洲帝國教育會、日本學校組合等、於特許發明局後援下、於十月三日至七日之間、將在大連舉辦云、

## 省長招開會議 協力粮穀出貨

【奉天】四平省長曹同林、偕同林業科長及多數隨員、於日昨（二十六日）來豐、下榻西豐旅館、翌朝八時、假西豐街公所會議室、招集縣長以下各科長各街村長及縣內各地主代表等開會、一面諮詢狀況、預算當地糧穀數目及糧穀出產預測量、依據人口出荷數目、一面計畫諮詢糧貨之協力、俾達成政府的云、

## 首都老道觀 舉辦盂蘭盆會

【新京】首都老道觀、爲超拔日滿軍忠烈之靈、于中元節、變將十及十類與識、特于七月十四十五日盛大舉辦盂蘭盆會兩晝夜、用籍佛號、廣被發光、均得脫離苦海、超生福地、但老道觀之舉辦盂蘭盆會、本年度尚屬第一次、開於道教總會後援下、已積極準備中、屆時想亦有一番盛況云、

## 華北夏防會議

【徐州】華北政府委員會、爲澈底確立華北各地治安計、特令各省市及蘇北地區舉行第二屆治安强化運動、自七七興亞紀念節開展以來、現已收預期效果頗著、華北政務委員會爲聽取各省市及蘇北地區各長官開夏防報告會、蘇北行政專員公署奉令後即積極準備、決定郝鵬專員及高級書出席、茲者郝鵬專員業於十九日晚十時三十分搭車北上、公畢即行返徐云、

## 「日滿華須合力確立 蕎進東亞之共榮圈」 曹實業廳長視察華台各地歸來談

【通化】省實業廳長曹熙元氏、於六月十五日、自通化出發、赴華中華南、台灣方面、約三個月之視察旅行中、於本月二十五日歸任、本日會見記者團談述如左、會談主要目的、在於觀察中華民國及台灣方面之農業經濟、與農部、經濟部方面一行五名、於六月十九日自新京出發、觀察北京、南京、上海、福州、廣東方面赴台灣視察十日時、遂告作體、歸廣東、觀察十日左右、上海一行採取自由行動、本人在上海勾留十日、歸途參觀華南華中、華北之主要部落、此方面之經濟建設、概無飛躍的進展、物資實屬豐富、鐵、煤、棉布、膠皮均有經營之者、南京政府與軍以下諸機關、緊密連絡、渙起建設意氣、今後處理、雖感困難、但日滿華須合力確立稱進東亞共榮圈、皇軍勇士獻身的努力、實堪感謝、對入滿苦力問題、華北方面、迄今有懸質之宣傳、而此問題頗有改善之必要、中國滿洲物產、以大豆爲始、相當輸出、與台灣需出入問題、因交通不便、致未能圓滑進行、台灣之香蕉砂糖、亦經民國輸入、今後須大持密接連繫、直接交易焉、又滿洲國相當人物、亦議有所渡台、互相認識協力、今後之視察、各方面頗有多大收護、（省實即曹實業廳長）

## 青年團統監部 團旗授與式舉行

【營口】滿洲帝國協和青少年團、營口市統監部、前於新京衙領來入魂完了之團旗、定於二十九日午後二時、於營口神社前、對本市新結成之協和青少年團、嚴肅舉行團旗授與式、茲將各學校名、誌錄如次、記通惠女子國民優級學校協和少年團營口女子國民高等學校青年營口高等女學校青年團滿洲日語學校青年團滿洲紡工場青年學校、青年團云、

法庫幼稚園風光 綠柳蔭下羣兒戲 酷暑炎天熱不知

## 豫防炭疽病 定期施行注射

【鞍山】市公署鑒於驛馬爲農家畜中之最重要者、與人類有莫大關係、對於驛馬之保障及愛護、更爲不可忽視者也、是以對於驛馬之炭疽病有豫防之必要、乃擬由九月二日起十一日止計十日間、按照下列之場所、施行豫防炭疽病注射、望市內與有驛馬者、照指定之日時之場所牽去注射可也、九月二、三日千山派出所前、九月四、五、六日明治通派出所前、九月七、八日立山派出所前、九月九、十、十一日警務處門前

## 地區經濟會議

【營口】明二十九日午後三時於新市街清林館開催營口地區（一市三縣）係官會合經濟會議、就第二回配給木材並康德八年度燐寸用鐵板潤滑及其他各縣市提出之重要議案而進行協議云、

## 棉布開配給

【本溪湖】市當局鑒於天氣日漸寒冷、一般市民更換衣服必需之棉布、現已開始配給、辦法由市公署印製棉布配給票、分發管下各區長、配給市民、以現金向指定百貨店購買、每票一丈三尺、每人應攤二尺六寸云

花濤量出售、勿使無辜農民、而受害巴云、

## 注重農民產權 限期申告投稅

【西豐】縣財務當局、鑑於地籍整理以前人民取得不動產尚未投稅者、大有人在、爲發重農民產權并課整理契稅手續起見、制定辦法五項限於康德八年十月三十一日以前、申告投稅、免予處罰、現已佈告週知云、

## 松田奉天省次長 昇企劃院過連東度

滿洲國奉天省次長、榮昇爲企畫院第五部長、松田令輔氏、於本月廿七日、搭乘出港之日滿連絡船、爲蘇里丸東上赴任、依該氏於船中對往訪記者所談謂滿感想如左、光陰如箭、日月如梭、轉瞬之間、來於滿洲、已經十有星霜、於渡滿當初所抱希望、大體皆成、無幾餘事、企畫院之第五部、乃從事貿易及資金關係等項、以日滿華作一圈、高呼確立東亞自給圈之際、所謂滿洲諸事、定有貢獻、企畫院中先輩不少、余將尾追於後、以盡棉薄、別無抱負云、

## 小兒秋季種痘 於九月中開始

【新京】首都小兒秋季定期種痘、首都衛生科當局、已令各警察開始準備中、必須種痘之小兒、關係生後一年及五歲者及十二歲者、實施之日期、約在九月中旬云

## 拾金不昧 趙亞東氏可嘉

【興京】興京交通公司、車務系員趙亞東氏、於本月二十四日、曾於客座車中拾得錢包一個、內裝國幣四拾四圓九角正、計票幣拾圓者三張、五圓者一張、一圓者九張、壹角九角、並備忘錄一件、於拾得後、遂即全數送署、交與張保安系主任、據聞已由本街渠成衣舖主、梁永山具保認領矣、似此拾金不昧誠實送署、殊屬可嘉云、

## 棉不賣農憂

【錦縣】時屆深秋、天氣漸寒、當此備辦冬衣之際、棉花一項實爲重要、必需品一般農民、雖購終日、亦難得一斤、究屬奇毒、或別有居心、實有疑問、記者爲農

## 爲保市內治安 取締不正業者

【哈爾濱】哈爾濱市警務局司法科、爲使國際都市多期防衛陣整如鐵壁、以期確保市內之治安、俾使六十萬市民、皆得安居樂業、特於日昨由搜查股頼股長、及審警佐、率同刑事多名、在道外大新街一帶、實施不正業者取締工作、如擲骰式、骰子寶、黑紅寶等、專以騙術來財者、一概加以嚴重之警告、如再發現出沒市街、作該種騙財行爲時、決加嚴重處罰、今後不良份子、將難於活躍云、

## 錦州市本年度火災損害調查 發生三二一件損失百三十萬元

【錦州】錦州市內之本年度、火災發生調查、計由一月迄現在、共發生三二一件、物質、金錢消失總額達一百三十萬元之鉅、是此鉅額財物、而付之一炬、消防組長、致駐保富局、正計劃預防及喚起市民之注意云、

## 俾便結核撲滅及療法 實施調查滿人學童健康

【大連】州廳學務課、對於州內初中等生徒之結核預防、曾考究種種方法、如患者之免費治療、及患病前之診斷、以期早速發見、預防於未然等、不遺餘力、積極的實施在案、今者更爲俾便於州內學童、結核撲滅之醫療法計、最近對於州內滿人學童、着手調查健康狀況、由學務課竹谷技師、親臨州內曾關店、及貔子窩各管內、開始滿系學童之健康調查云、

首都淨月村、爲日人居於此者、共十一戶、皆業農、善治園圃、所種供人觀賞之南瓜、尤稱奇絕、金風過野、均已成熟、村長後藤清治特以新奇可愛者、進呈市長、紅白累累、各色相間、形狀大小、均俱特色、市長對之甚悅、然念及鋤禾當午培植苦勞之際、又不禁有所思焉（圖即金新京特別市長對南瓜若有所思時攝）

## 期配給圓滑無遺憾 實施檢閱配給簿

【營口】既報一關於市公署經濟科當局、爲杜絕流弊安定民生、對全市各區民戶統制品配給簿、規定左記日期實施檢閱、以確立圓滑配給之完璧、屆期由同科派員到各區事務所實施檢閱、期望各區事務員予以協力、並通飭組長各班、使其澈底遵知、再當發給統制品配給簿時、各區衛有之配給簿發給顆、及居住異動申告書、用紙等、應向同科請求之、

記

| | |
|---|---|
| 大和區 | 自九月一日至九月六日 |
| 河北區 | 自九月八日至九月十三日 |
| 大康區 | 自九月十五日至九月二十日 |
| 通濟區 | 自九月廿二日至九月廿七日 |
| 綏定區 | 自九月廿九日至十月四日 |
| 振興區 | 自十月六日至十月十一日 |
| 同治區 | 自十月十三日至十月十八日 |
| 東明區 | 自十月廿日至十月廿五日 |

一、以左記日期、在各區事務所實行檢閱配給簿、每戶各自或由組長集齊、持配給簿來區、
二、配給簿檢閱時、交於組長記入家族欄後、於發印欄內簽章、家族數增減、從來雖由派出所証明、今後須由組長與區長證明之、

## 注意農村學童健康 由九月一日開始身體檢查

【新京】市署教育科當局、爲保健農村地區學校兒童健康、特偕同保健股、由九月二日開始、分別赴各區實施身體檢查、淨月區何家屯學校、三日南河東區小河沿學校、四日大屯區宋家店學校、九日合隆區宋家窩子學校、十日雙德區楊家屯學校、以外淨月區之楊家店學校及南河東區范家窩棚學校尚未規定日期、約於以上各學校實施畢、即能定日開始云

## 爲期分會組織强化 編成巡廻工作指導班

【法庫】協和會縣本部事務長胡佐蕃、本年三月蒞任以來、即着手對會務運營及運動工作上、不遺餘力、百般加以整備及改善、已展開國民本格的運動、會務蒸蒸日上、益臻發展、茲鑒於時局之重大性、國際內外情勢變轉無極、日見擴大、爲順此、爲實踐和使命浸透徹底、同時使各會員對國家有深甚之認識、於非常時局下爲會員者、應把持協和眞精神團結一致、向國家直接或間接忠勇奉公、竭盡棉薄之赤誠、特組成分會巡廻工作班、分赴各村實施指導、以資達成本工作之使命、茲實錄工作實施計畫於下、

# 各地方瑣聞

△巡廻工作實施計畫書

一、方針、鑑於現下內外情勢之緊迫、基於國家之要請、以備立高度國防國家之體制、同時顯現協和政治之精華、
二、目的、伴隨國家諸要請、於非常時局下、爲國民者應有國家之觀念、且必須國民之總力、施以直接或間接全力集中於國家、同時使令人民之思想歸於一致、精神統一、以完成總後國民之赤誠、
三、實施要領、1、期間自八月十五日至九月九日止計二十六日間、2、方法各分會依次巡廻指導、並實施講演或座談會等、3、地點於各分會所在地實施之、4、場所、村公所或學校及其他適當場所、
四、宣傳對象、凡在分會地域內居住之會員全部或一部實行宣傳之、
五、講演要旨、國民鄰保組織意義及使命、關於良心安定、國兵法趣旨徹底、農產物蒐貨工作、
六、班之組織、本部職員全體編成兩班、
七、擔當區域、1、第一班胡佐蕃、長島照明、田靜、滿洲屯村、五台子村、二道居村、大煙村、工家房村、登仕堡村、秀水河村、馬蹄灣村、2、第二班、宮野節夫、高世英、溝口實、山村、東頭台村、柏家溝村、公主屯村、大房申村、孤樹子村、大孤家村、馮貝堡村、拉馬河村、依牛堡村、三面船村、

△開始報電話

【錦縣】本市電電局、對於本年度之至急架設電話、因資材關係、分配數量較少、故想普通架設、實屬困難、只限於特殊事業、與公共性使用者、許可架設、現已開始申報、希市內各商民、急至電電局申報、以資架設、而便應用云、

△菜蔬收成好

【懷德】本縣土質肥沃、種菜園的很多、利益又大、今歲因雨水調和、各樣菜蔬收成極爲良好、所以價錢非常之廉、西芦胡每斤一分、茄子豆角每斤三分、黃瓜每斤祗七八厘、土豆每斤四分、實係如此賤價、市民無不欣喜云、

△換發配給簿

【雙遼】鄭家屯街公所、以街民戶口配給簿已屆換發時期、特於日前傳知各區長、轉告住民、務于九月一日前將舊簿繳銷、定于九月一日發給新戶口配給簿、以故各區現在滿理舊簿趕辦、甚形忙碌云、

## 砂眼預防週間 募集學生作文 審核完畢發表

【新京】市署防疫科、爲喚起市民注意豫防砂眼、曾于七月十六日起至二十二日止舉辦砂眼預防週間、除有巡廻診療班免費治療砂眼外、尚向市民募集標語及學校學生之作文、標語入選者、已早由本報刊出、小學生之作文、共收得百餘件、由市署衛生處長、陳教育科長、湯防疫科長、張預防股長等多名愼重審核評判之下、始于廿九日發表、一等當選者給予賞金十元、二等五元、三等一元、一等者三名、計有三輔街國優學校一年生張念珍、大和通國優學校四年生王蘭君、自強國民學校一年生郝玉瑞、二等者有西安橋國優校二年生王際洲外五名、三等者有智崇國優校二年生外九名云、

## 民衆館籌講演

【西安】西安縣立民衆教育館長史文風、以現在天氣漸涼、該館民衆教育業已開始招生、其觀演部亦應開始講演、史館長刻正與該館各講師磋商籌備該館講演事項、預備公議、將應行講演事項、

## 一掃市民購買豆油難 市署制定新方法 九月中配油時即可實行

【新京】滿人食用最要之豆油、自加統制配給以來、即利用先由官方分配與各小賣家、規定數量、再由市民持小麥粉通帳領、然後持指定欲購買之小賣家、故每於配油之日、男女老幼均攜瓶帶罐、排列小賣家門前、非但與市民甚大不便、且對首都觀瞻更有其大之影響、是以市署自襲行政後以下關係者、均感該配給方法之欲改正、經多日之檢討、知已得有新法、即先令市民以購買爲單位、呈報希望購買豆油之小賣家、俾市署整理後、即按各小賣家應配出之數量配與小賣家、該小賣家市民即可在規定日期內、至希望購買之小賣家購買、如此則可免除事晚有無及擁擠領取之弊端、聞於九月配給豆油時、即開始使用此種購辦法云、

## 首都馬匹檢疫 各警察署依次實行

【新京】關於市內馬匹鼻疽檢疫及炭疽預防注射、已由首都警察局規定日程、各警察署依次實施、茲將其日期與場所如下、
四道街署＝九月一日至五日、南嶺派出所前
和順署＝九月六、八、九、十、十一日、五日間、和順署附近、
長通路署＝九月十二、十三、十六、十七、十九、二十日、六日間、長通路派出所前
寬城署＝九月二十二、二十三、二十四、二十五、二十六、二十七、六日間、寬城署附近、
中央通署＝九月三十日十月一日、八島學校構內、十月二日、加藤牧場前、

## 免費講簿記

【營口】道德分會李子初、盛子平兩會長、爲提倡家庭教育向上、捐助鉅資金並不辭辛苦逐日親到會指導、

記

學科 會社簿記工廠簿記商業簿記兼商工道德
額數 六十名
資格 通達文字及眼目（性別不論）
年歲 十五歲以上五十歲以下
報名日期 國曆八月廿九日起七月五日
授課時間 每日午後四時至六時半
學期 兩箇月滿期
學費 免收
開班日期 國曆九月十七月十九日
待遇 考查成績合格者發給畢業證書
地址 （營口市道德會地利街一八番地）

## 拂曉熟睡突被慘殺 捉獲兇犯眞像大明

【營口】市中央街白塔寺後身鮮系住戶金處俊者（五十一）素以販賣白麵爲業、每日滿歸者、群衆一堂、大乎其揚、適有鮮地業所村元金善（二十五）李永忠（二十七）均係白麵癮者、同金處俊家購毒之際、因双方意見不合、發生口角、李永忠懷恨在心、總元金善潛於金處俊家、以爲有機可乘、遂起殺人之念、乃持刀前往、猛力刺殺金處俊、壯碩雖緊、當時斃命、元君被當窟傷數處、送至醫院、亦於當日下午死去、當時發覺、日系刑事植田、滿系刑事佳永林、探知消息、尾追至本溪湖、在草河口將殺人兇犯、捕獲送縣、經楊司法股長及李朝貴、詳審此事、犯人自作自當、罪不證據、均已供認、現眞像已明、刑事破案迅速、聞市人民、無不稱快云、

## 捕蠅週間完成 成績良者給獎

【北鎮】縣北鎮警察署保安主任張本玉童氏、爲注重夏季公衆衛生、藉免傳染病發生起見、曾經令飭各區轄知各校、牌民、及函知各學校、依照捕蠅週間、實施捕蠅、成績卓著者、以第二國民優級、號東街實驗優級兩校、巾橘子等項、藉示鼓勵、而促進行、各界校并一般人民、甚努力乎、

## 天網恢恢殊而不漏 殺人逃犯被警檢舉

【興京】燕天持刀刺傷職員周大狗兒、逃跑、案已誌本報、至事件發生之後、經警方通令、通緝兒犯、今經興京警察署派出所警長高麗雲氏、於該家勞動務施行中、相遇兇犯、狗兒正於候繩良家用飯之際、李被逮捕、今廿八日送署、當經司法審訊屬實、當解法衛處以應得之罪、若高警長奉公、連可謂緝兒有方者云、

## 情則婚約白首 反目心冷如冰

【興京】情則訂約山盟海誓、反目心冷若似凉冰、男女戀愛結果如此、茲有某校女生胡××者、二九年華、事尚修飾、時講摩登、曾於去年八月間、戀一青年馬家祥者（假名）年十七歲、二人住於縣城大街、女居路南、男居路北、在其課餘之暇、逛逛河沿、溜溜胡同、鶯聲燕語、情愛綿綿、眼有非你不嫁、非妳不娶之約、如此火熱一般、遂訂下山盟海誓白首之約、男方審而情守、心不二意、誰知女方心緒驟變、經媒另行婚配於司會海、予此双方物品進行商討中、同時馬家祥得知、遂至媒人張某家、現出胡女盟約之信並像片、張某眼然、遂將司胡連親、說打斷、使胡女跡嫁未果、當然懷恨不休、復至家祥面前借口則云自首之約、因余母親違氏不能同意、難以自主、當時反目、心冷若似凉冰云、

## 救濟無衣貧民 社協趕製棉衣

【新京】金風送爽、轉瞬即變爲嚴寒、湖風刺骨、堅冰滿地之際、年多、市社會事業協會、爲救濟無衣貧民、免於冰天雪地中、號冷啼飢、刻下已準備製做棉衣三千套、屆時施放、又聞於十月時、仍由各慈善團體設施粥場云、

即行公告一般民衆購讀、而期啓迪一般民衆之日常必須知識云、


日滿書院招生 新學期開始九月一日

工員集募 鍛冶工 若干名 板金工 若干名 鐵鋸工 若干名 ミーリング工 若干名 電氣工 若干名 右年齡三十歲以內身體强健身元確實之滿人希望者於每日午前携履歷書本人來社接洽可也 滿洲特殊器材工業株式會社 奉天市大和區加茂町十四番地 電二－二四五九

接兌營業啓事

副經理出號聲明 義合祥啓

聲明名戳遺失 張旭升

聲明作廢 聲明人 高文全

減淋根 徹底除根 永不再犯 各埠藥房均有代售 主治急性慢性亞急性淋疾副睪丸炎丹毒耳下腺炎敗血症婦女子宮內膜炎赤白帶下 濟康製藥所

補腎康 健康素 育靈機 清血解毒丸 敵積健脾丹 濟康治痞灵 濟康脚氣水

雀斑 酒刺 特效藥 玉德堂藥店

奉天省許可認 瘧特靈 宇宙製藥公司

請買滿洲國債吧 股票交易買賣 股票金融擔押 滿洲野村證券株式會社 奉天市大和區加茂町第七號 滿商部外交員 衛懋禮 電話 三三一一八四

治愈 痔漏淋病 李世林 田豐年 同啓

治愈婦人病 梁治平謹啓

經濟與產業

# 特別賣錢稅施行規則 昨正式公佈來月實施

【新京電】特別賣錢稅施行規則已以八月三十日經濟部令第五十五號公佈、與前公佈之本法同由九月一日起實施、又以此施行規則之公佈、遂廢止遊興飲食稅施行規則、此種施行規則如左、

△特別賣錢稅法施行規則

第一條、特別賣錢稅法（以下簡稱法、）對於第二條規定之第一種場所之課稅、無論花代舞蹈料包餘興料座席料飲食料房間料、以及其他概以法第一條規定場所之經營者（以下簡稱經營者）由實行遊興飲食或宿泊者、對其遊興飲食或宿泊而領收之金額之合計額爲標準、

第二條、規定之第二種及第三種之場所課稅標準則基於入場料觀覽費座席費佣錢桂類費撞球費會費及其他之經營者（非第二種甲場所之經營者大抵如演劇電影演藝音樂或其他一切觀覽舉動等以下類推由利用入場或設備者對其入場或設備之利用而徵收之金額合計額、

△第二條 關于別表揭示之地域、則使法第二條第一項之稅率減半、

△第三條 法第四條第一號規定之賣金額別以前年之賣上金額爲基準、但對于前年一月二日以後開設者、當按當時預算年額規定、法第四條第二號規定之飲食費對于官廳會社之專屬食堂或其他以此爲準之食堂、限一人一回之和食或洋食不得超過一圓、其他則僅限于五角以下之常食、

△第四條 受法第四條規定之認可者、於每一經營場所須記載左列事項、幷預提出申請書於所轄稅捐局長、

一、申請者之姓名及住所
二、經營場所之名稱及所在地、
三、一年之賣出金額
四、飲食物之日式洋式及其他之區別及種類或價格、
五、申請之理由、

△第五條、對于稅捐局長前條之申請、實行認可時、幷須附以認可証、如前項所記、須經稅捐局長認爲必要時、方可附認可條件、

△第六條 日式或洋式之旅館宿泊、一人一宿不滿四圓時當免除特別賣錢稅之課稅、

△第七條（略）
△第八條（同）
△第九條（同）
△第十條（同）
△第十一條（同）
△第十二條（同）

△第十三條 經營者每日須記左列事項於帳簿、

一、遊興飲食宿泊入場或設備之利用者員數、
二、料金之種類及金額、
三、入場券收入及支出、
四、其他稅捐局長之指定事項、

△第十四條、對于藝伎酌婦及其他類此者或其營業發旅者對藝伎酌婦及其他類此者之往在每次須記左列事項於帳簿、

一、藝伎酌婦及其他類此者之區別及藝名
二、藝伎之花費或藝伎以外者花費、

實行演藝電影或演劇之配給者、配給以前、須記明種類題名、配給機關及料金於帳簿、

△第十五條 第一條第一項規定者對于每月份藝伎之花費或藝伎以外之花費須於翌月十五日以前提出藝伎酌婦及其他類此者住在滿所及區別之申請業於所管稅捐局長、前條第二項規定者、亦須於翌月十五日以前提出記載每月份演藝電影或演劇種類題名配給機關及料金配給場所區別之申告書於所管稅捐局長、

△第十六條 對於稅捐局長經營者組織之團體令、備以特別賣錢稅徵稅上必要之設施或補助徵收事務所時、對於團體之所屬團體員當使之於納期內交納特別賣錢稅額之百分之二、欲接受前號之金額交付之團体、須於翌月十日以前提出是月所屬團体員納附稅金之請求書於所直轄稅捐局長、

△第十七條

△第十八條 違叛第五條第二項規定所附條件時則處分以百圓以下之罰金或科料

○附則

本令自康德八年九月一日施行、屆時當廢止遊興飲食稅法施行規則、但在本令施行前、關于應當賦課徵收之遊興飲食稅之賦課徵收仍具有效力、

# 日對重要產業令 政府已經正式公佈

【東京電】基於國家總動員法第十八條之重要產業團體令、前於七月三十日之第十六回國家總動員審議會可決勅令案、政府二十日付公布右勅令、決定自九月一日實施、隨伴之施行規則、九月一日付以閣令公布實施、依閣令之指定、重要產業團體令之實施、在經濟產業之新體制方略於最高度、因對產業加強統制的刷新、依本令之新經濟體制組成統制經濟之運用、驅着的加以合理性與綜合性以應官民之協力體制、又著於團體令同施行規則、一會社所有株式許價格制限令、一會社經理統制令、同施行規則一部改正勅令及閣令、同由三十日公布、前二件即時施行、金融回收令自九月一日實施云、

# 華北統稅總局 七月份稅收額

【北京電】華北統稅總局管下、七月份稅收總計一千一百二十六萬七千六百九十三元二角九分比昨年同月激增二百十二萬八千二百二十六元四角一分其主要原因、係內昨年九月捲煙草稅率改正、增收一百六十七萬五千百十七元、他如省縣存款所得稅亦增收十八萬七千餘元、綿絲稅增十一萬四千餘元、營利事業所得稅增十萬九千餘元、火材稅增八萬八千餘元、減少者爲鑛產、洋灰稅、酒稅、購賣費等、稅收一萬元以上者如左

| 稅別 | 本年七月 |
|---|---|
| 酒、煙草稅 | 一四六 |
| 普通稅 | 四四七 |
| 捲煙草稅 | 七四二九 |
| 綿絲稅 | 四八四 |
| 麥粉稅 | 二二一 |
| 火材稅 | 五五四 |
| 洋灰稅 | 一三六 |
| 鑛產稅 | 二五二 |
| 營利事業所得稅 | 九五六 |
| 證券存款所得稅 | 三四四 |

各統稅局稅收如左（單位元）

| 統稅局 | 稅收 |
|---|---|
| 天津 | 四、二八八、八〇三 |
| 北京 | 六三三、八五九 |
| 唐山 | 三四七、八五四 |
| 太原 | 一五〇、八六三 |
| 開封 | 一〇四、八二五 |
| 青島 | 五、二〇二、〇三九 |
| 濟南 | 三七六、二三七 |
| 關門 | 五四、七九〇 |
| 煙台 | 一〇八、四一九 |

# 日對國內滙兌 暫行緩和取締

【東京電】大藏省根據外國人關係交易取締規則、三十日附以一般許可第三十九號及第四十號、關於國內滙兌之取得及交易、緩和取締如左、

△一般許可第三十九號 關於國內滙兌之取得又處分、其當業者、於雙方共指定外國人之場合以外、不須許可、尤其金額在五百圓以上場合、不受取締、又國內匯兌之寄送附與交附自體、不問金額如何一概自由

△一般許可第四十號 指定外國人、單爲移動自己在本邦內店舖間之資金而利用郵便局又非指定外國人之銀行場合、關於該國內匯兌交易不問金額如何、均無須許可、

# 本溪湖市 小賣聯盟結成

【本溪湖】市內小賣聯盟會於上月二十四日創立委員、決定基本方策、本月二十八日、在商工公會內開催聯盟總會、當日加入業者二百五十七名、由關係諸官員列席下開會結成理事長職員氏名列左、

本溪湖小賣聯盟
理事長 宮崎小三郎
副理事長 小林源之助
同 西鎮溪
理事 中谷保太郎
同 近藤次郎
同 松林爲吉
同 駒井傳藏
同 廣部一成
同 王惠亭
同 高澤普
同 王輔臣
同 王仲銘
監事 大塚正男
同 源興和

右聯盟結成後、吉川經濟警察官等台講話、直至午後四時半始行散會云、

# 滿鐵貨物等級表 改正日滿華統一表

日滿華各鐵道之貨物等級不統一、於運賃計算及其他連絡上有莫大障碍、關係運輸機關、有鑑於此、前曾關於等級表之統一、發行非公式磋商、各各研究具体案中滿鐵已內定近日改正現行等級表、對現在鐵道省華北交通所採用之統一貨物等級表加以多少修正、擬提出於下月五日起、在鐵道省舉開關於日滿華貨物等級表等之協議會上、而於該等級打合會、決定作成日滿華各鐵道一貫之統一等級表、故於運輸機關側之事務簡易化、貨主便利增進上頗有期待、至於滿鐵由小宮貨物課長、今城費率主任等出席云、

# 爲徹底明瞭物價停止令 商工總會開會解答

政府當局、爲圖國民生活安定、抑止暴利、曾發七、二五價格等停止令、以防諸物價騰漲、更於七月廿八日公布價格等臨時措置法、並招集日滿各業者、舉行該臨時措置法之說明會、以謀各業者之徹底、玆者新京商工公會及新京商業聯合會、更圖一般業者充分了解七二五物價停止令之意義、並對各業者懷疑之處、行以解答、乃於廿九日午後二時、假吉野町紀念公會堂、招集日系各業者約百四十餘名、邀請浦野首警經濟保安科長出席舉開物價停止令質疑應答會對各業者之質疑由浦野經濟保安科長與以詳細解說、全場充滿商業報國氣象、至午後五時後始行散會、又滿系之應答會、以俟決定舉行日期後、再行發表云、

# 市經濟科 檢閱煤配結票

【營口】迭誌本報之市公署經濟科、定於九月一日派員先自大和區開始、依次檢閱各區民戶之統制品配給簿同時淸同煤炭配給爲一併檢閱、蓋以鑒於寒冷季節轉瞬即至、各民戶勢必需要煤炭以取暖、倘配給簿手續上及其他發生錯誤、則配給上難免有缺陷、或欠圓滑等流弊爲期安定民生確立需給完璧以免遺憾起見、是以特對煤炭配給簿一同檢閱、但對於家族人口之增減手續、暫時停止辦理、俟將配給簿檢閱完了後、再行辦理云、

# 京城電氣合併 金剛山電鐵

【東京專電】京城電氣、今回決定合併於金剛山電鐵矣、目下於合併契約書上假調印終了、九月二十日在丸之內工業俱樂部開催臨時總會請求承認、但合併條件及合併時期細目、近將由總督府發表云、

# 蒙古政府實施 煤鐵增產運動

【張家口電】蒙古政府施政浸透週間漸於廿九日起始開幕矣、對戰時重要資源之鐵、煤之開發、當大同、大青山、豐興各炭礦及龍烟鐵礦、對於政府之運動積極的協力、以九月一日爲中心、由廿九日起亘五日間開始增產運動、盡力於職域奉公、即於各會社全職員一同於九月一日爲最高潮亘五日間於文字通晝夜兼行繼續施行採掘、以樹立鐵、煤之採掘新記錄之意氣云、

# 特別賣錢稅說明會 營口市內已經舉行

【營口】爲順應時局財政之需要、租稅收入之增加、俾資國民負担之調整並購買力之吸收規制、於是政府對現行遊興稅、地方觀覽捐施行改組、此次依左記由稅捐局、商工公會主催開催說明會、希望一般關係業者（料理屋、飲食店、旅館、演劇、映畫、演藝、音樂、觀物、撞球場、麻雀場、高爾夫場、競技場等）之聽講

記

一、特別賣錢說明會
二、主催營口稅捐局營口商工公會
三、日時八月二十九日午後二時
四、場所日系公會堂滿系小紅樓

# 國產牛馬毛等 收買認可價格

關於康德八年度國內生產牛毛及馬毛之收買價格之認可、前經統制機關之滿洲羊毛會社向興農部申請之結果已以廿七日爲期認可實施如左

△收買價格（爲最近車站之價格）

品名加洗者一公斤之價格
牛毛（紅）一圓四角五分
牛毛（雜）一圓二角
馬毛（白）一圓二角
馬毛（雜）九角

再地域滿洲國內者爲一圓云、

# 華北開發債券 日發行三千萬

【東京電】興銀廿八日政府保證華北開發債券第十五回（三千萬圓）之發行條件發表如左、右之銀行企業團接受二千五百萬圓而市場公募爲五百萬圓也、

一、利率年四分二厘
一、發行價格額面百圓爲九九圓五角
一、償還方法及期限爲十二年但停留二個年此份每半年爲目以上、期償還爲四十五萬圓以上、到買收、賣出期限後殘額全部完結
一、申告期間昭和十六年九月三日起至同五日止
一、交付期限、昭和十六年九月十五日

# 中國民族資本之苦悶（三）

而今日情勢、顯然與從前迥乎不同、上海香港工業繁榮最高潮、已成昨日黃花、尤其上海工業、今後如不付加新勢力、則其沒落、可以立待、中國民族資本、今已彷徨苦悶、重慶政府、須利用此千載一時之良機、誘引南洋華僑資本、以充實西南西北也、

## 吸引遊資失敗

吸引遊資與統制遊資、實爲兩事、迄今已爲此二者、互相牴觸、則徒事惑衆、未能見諸實現耳、究其原因、其形複雜、而交通機關困難（吸收遊資、僅紙上空談、因無效果之可言、藉如不從代表遊資之機械、原料、技術者等、則無意味）、僻地資本市場之缺如、是其主要者也、重慶政府、爲營遊資之僻地吸引工作、着力官僚尤重於實務、虛飾空言多於實際的獎勵故於吸收遊資失敗上須大負其責任焉、

## 官吏企業獨占

戰時經濟、需要統制、此任何人士所不能否認者也、而統制與禁止不同、私營企業、亦須統制、却不能轉化國營、而認其存在地、現在中國經濟組織、猶屬幼稚、至其入的方面、尚未健全、關於私人企業之統制、自不待言、即其他先進資本主義諸國、亦猶有所不及、而統制之目的、在於謀國家民族之利益、非藉統制名義官吏偏先或獨占的、壟斷企業、與民爭利、飽入私囊、於統制經濟上、須保守順序與原則焉、

爲吸收上海及華僑遊資、須依據確固之產業上政策、而其政策、必以法律、保障人民投資與營業自由、且非加以不必要之束縛與限制也、經濟法令、亦不能朝令夕改也、各省之地方濫過稅捐、必須徹廢、地方不良官吏之阻害與破壞行動、必須嚴重取締、封建之殘障、必須根本肅清、一方、資金向僻地吸引、重實行、予以一定之保障、勿徒託空言、勿徒託於宣傳、關於工場之遷往僻地、資金運轉圓滑之努力缺乏、對策運輸便利等如不除去事實上之困難、使不能繼續下去、

要之、如何吸收上海、香港南洋遊資、投資於僻地、以充生產、如何解除佔領地區民族資本苦悶、不利用重慶以外勢力乎？、如何移於僻地、擁護商工業、使其經營容易繼續乎？實今日最大之急務也、（完）

# 行市（八月三十日）

## 金銀

△銀塊
倫敦 二三片十六分之七
遠期 二三片十六分之七
紐約 三四仙四分之三
孟買 六二留比十分之一
流特里爾
十一月 [illegible]留比十分之八

△金塊
倫敦 一六八先令八分之[illegible]
紐約 三五弗

## 滙兌

美日 二三仙四七
美華 五弗四八
美日 一志片分之[illegible]
英華 三仙六分之三
英美 四弗二仙五〇
英美 三片一三分之七

## 股票

△棉花 大阪（前場第一節）八月 九月 十月 [illegible]
紐約 現行 五月 七月 十月 一二仙一八 一二仙一四
高拉 一八八留比四分之一
沃謀拉 一五四留比
卜羅吉 一二〇留比
△棉布 大阪（前場第一節）八月 九月 十月 [illegible]
△生絲 橫濱（前場第一節）現行 七月 十月 九月一四〇 八月一四二 二月一四〇
△小麥 芝加哥 七月 九月 十月 九一仙 九〇仙 九〇仙
芝加哥 七月 九月 十月 九一仙 九〇仙 九〇仙 〇分 八分之一 四分之三

## 商品

東京行 單位[illegible]
東新、大新、鐘紡、同新、滿東、鐘紡、滿業、滿鐵、同新、滿紡、營口、東拓、滿東、電氣、同新、商工、新新、電信、同乙、同新、取引、特殊、滿土、朝電、滿毛、滿新、同新、人絹、同新、滿工、滿化、土木、東拓、瓦斯、日產、日大新 [illegible]

# 益壽丹

肺病勞病不難治 益壽丹排奇藥

肺病吐血 其效迅速

定價·每盒二十付國幣七元 外埠郵加郵費二角

奉天市小北城門外西頭電車道路北

益壽丹本舖 國瑞藥房

# 福康膏

適應症 此藥專治赤白帶下 腹疼腿痛 子宮寒冷 久不受孕 行經腹痛 月經停閉 腹內塊瘀 血凝積滯 月經不調 虛病癆病 產後諸症 四肢痠痛 面黃肌瘦 飲食減少 進一服福康膏 諸症除根 飲食劇增

用法及用量

每盒十四付 定價二十二圓六角

發賣本舖 國瑞藥店 奉天市小北城門外西頭電車道路北

去疲勞 健胃腸 增營養 治脚氣

高單位維他命B1劑

# 强力米太賓靈片

體內維他命B1不足之人、作事甚易感覺疲勞、同時胃腸機能衰弱、食慾減退、營養不良、便秘脚重、甚或釀成脚氣（軟脚病）危及生命。

諸如此類症狀之時、强力米太賓靈片的內服、非常有效、此因强力米太賓靈片中含有多量的維他命B1、得由內服法以補給體內維他命B1的不足、所以最有去疲勞、健胃腸、增營養、治脚氣的功能。

【包裝】100片 300片

各大藥房均有經售

總發行 武田長兵衛商店 日本大阪市東區道修町

滿洲總發行 滿洲武田藥品株式會社 奉天市大和區春日町

41(5)98

# 亞洲電影院

演期、二十八日 二十九日 三十日 三十一日 四天

滿映公司本年度偉大巨製

黃金夢

葉苓 劉恩甲 主演

加演 兒童 滿洲12

＝下＝期＝ 國華公司出品 碧玉簪 周曼華·白雲·主演

# 天光電影院

廿九日 三十日 三十一日 九月一日 公映

紅杏出牆記

白雲 周曼華 主演

國華公司出品 全部有聲巨片

加映 全時 滿映時報一三四報

下期 前集 明星日記 滿映傑作

# 雲閣電影院

三十日 三十一日 九月一日 演

滿映新片 明星日記

葉苓·劉恩甲主演

加演滿映一三五報

五日演 紅杏出牆記 下集

# 天樂 新聲大戲院

演期 廿八日 廿九日 三十日 卅一日 四天

滿映公司本年度偉大巨製 黃金夢 葉苓 劉恩甲 主演

加演滿映時報一三四

下期 合同記 李麗華主演

# 光明電影院

廿九日 卅日 卅一日 四天

藝華影片公司出品香艷古裝片

閻惜姣

貂班華主演

下期預告 描金鳳

# 光陸 CAPITOL THEATRE

演期 三十日 卅一日 九月一日

華成公司古裝哀艷巨片

瀟湘秋雨

陳雲裳 梅熹 王元龍 主演

加演滿映新聞一三五報

下期 忠義千秋

# 商埠大舞台

約聘全滿馳名藝員 梅兩青衣花旦

藝震全滿 舞台紅星 金碧玉 高靜軒 張津民

早戲 天河配 雪慧燕

晚場 金碧玉 高靜軒 張津民 新天河配

星期日戲目

# 共益舞台

滿洲演藝協會主催

特聘北京余叔岩君得意高足 譚派第一老生武生（賽球） 星期日兩場

李少春

日戲 四霸天 三義絕交

夜戲 全部 四郎探母 准代令回

梅君蘭芳之高足青衣花衫 魏蓮芳

日戲 一本二本 虹霓關

夜戲 全部 四郎探母

李寶奎 毛慶來 邱富棠 蘇連漢

聲明

今天早晚兩場

# 國際 GEKIJOO

八月三十日 九月十一日 三天 公演日期

新光曲藝團

全團男女藝員二十餘人 首次來奉登台露演

電影 古裝 描金鳳 李紅主演

滿映時報135報

下期預告 岳飛 新華公司古裝巨片 劉瓊主演

南市場 國際劇場

電話(三)一六二一番

# 蟲螢 良藥

家庭常備 如意膏 撒可喜龍

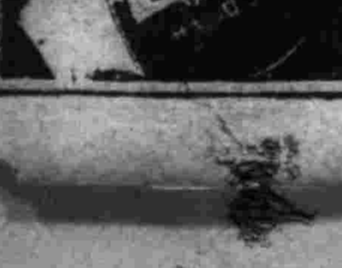

盛京時報
綜合版
光緒卅二年(明治卅九年)創刊
盛京時報社

健康之酒 一新 八王寺醸造工業株式會社

## 時論

### 英德糧食問題檢討（下）

（奧斯崇博士）

此外以美國之援助。據美國援英之計劃。在此後二年間。美國將以三萬萬元至五萬萬元購辦糧食援濟英國。其主要之食物爲富於維他命者。如乳粉。煉乳。乳酪。蛋。火腿。脂肪果醬。但美之援濟。須視船位而定。而在短期間英國對於船位似無若何有效之補救辦法。英報雖主張力行節儉。

前次世界大戰時。德國農人執軍役者極多。而肥料之消費量復不得不予以減少。於是農事收成大受影響。例如黑麥收成較平時減少百分之十三。蕎麥減少百分之十九。而大麥則減少百分之二十一。總計前次世界大戰期間。德國每年食糧之收成。減低不下四百萬噸。英人有鑒於是。遂有封鎖歐陸之企圖。

一九三九年冬寒冷異常。多收春耕咸受影響。一九四〇年之收成。當然非前一兩年之比。但較前次大戰時之情形。則又今優於昔。一九三八及三九兩年豐收之結果。德國儲糧頗多。是以歐戰爆發後。德國尚有餘力以救濟歐陸被封鎖而缺糧之國也。一九四〇年秋。德國農人耕作者既衆且勤所有肥料復異常充足。於是去多收成。較一九三八及三九兩年又有過之。不惟足敷德國目前之需求。且可儲存供日後之應用焉。

前次世界大戰時。德國可耕地之面積。受戰事之影響而減少。此次戰事之情形則反是。去秋阿爾薩斯羅蘭耕種之田達七十萬公頃。可收麥一百萬噸。挪威之耕種地去年增加五萬六千公頃。芬蘭之耕種地去年亦增加一萬六千公頃。法國政府爲振興農業計。通告人民。凡有可耕田地。務須從事耕耘。違者每一公頃罰鍰五萬佛郎。頒行此令後。耕地面積果見增加。羅馬尼亞及荷蘭國內之耕地。亦皆有增無已。總之。歐陸人民之麵包給養。可告無虞矣。

英國施行歐陸封鎖時。希冀脂肪之供給將告斷絕。不料今日情形與前次大戰迥異。德國所產乳油。於一九三八年已由四十二萬噸增至五十一萬噸。一九四〇年德國所產牛乳增至二十五萬萬公升。於是乳油更進一步。增至六十萬噸之多。實冠全球。德國乳油之產量僅次於美國耳。吾人有不能已於言者。美國之領域大於德國十六倍。美國所畜之牛達六千七百萬頭。所產乳油不過七十五萬噸。德國畜牛不及一千四百萬頭。而所產乳油竟達美國產量五分之四。洵非易事。

至於東南歐諸國已拓展種植糖。蘿蔔。蔴。及大豆之事業。意大利今年割稻之後。將有二十萬噸米之盈餘。可以運往歐陸諸國。是皆德國之喜訊。足證德國縱一時不能由蘇聯獲得食糧之供給。業已有備無患。英國施行封鎖之希望。固仍難如願以償也。

# 德意兩巨頭會談

## 墨首相親詣前線訪希總統

【羅馬廿九日電】希特勒總統與墨索里尼首相、自本月廿五日迄二十九日、相伴赴本部戰線巨其間希特勒總統曾於大本營遂行重要會談、尤其二十五、二十六、二十七三日間、爲歐洲戰完遂治上之諸問題、縱橫檢討、而此次之會談、爲德國側之李賓特羅甫外長、凱狄爾幕僚長、意大利側大使、加巴列洛參謀總長以下軍首腦及拘柄中之齊亞諾外長代理安夫索外務部官房長等列席、而馬昆山駐意德大使亦同行、又希特勒總統及墨索里尼首相、於南部戰線、閱兵意大利軍後、同乘墨索里尼首相自操縱之大型機而翔破數百公里歸還德軍大本營云、（圖右希總統、左墨索里尼首相）

## 滅絕共產主義與金權榨取

# 剪除歐洲動亂

## 兩國共同發表會談經過

**德國**【柏林二十九日電】總統大本營、二十九日關於希總統與莫索里尼首相歷史的會談、發表如左、莫索里尼首相、二十五日至二十七日之間在北部戰線及南部戰線之總統大本營、訪問希特勒總統、關於戰爭發展及繼續軍事的、政治的問題一般、有所協議、會談始終於和氣靄靄裡進行、德意最後勝利、樞軸國側之歐洲新秩序、亘日前數世紀成爲歐洲動亂原因者、極力剪除之、即絕滅共產主義之禍與金標主義之榨取、全歐洲大陸國民在政治經濟、文化全領域、保証爲平和的協調的、友好的協力、談會談中、李賓特羅甫外長及凱迪爾幕僚長、均行出席、莫索里尼首相、在總統大本營之間、赴東部戰線觀察訪問與共產主義相博戰之意大利軍遊戰、希特勒總統及莫索里尼首相、訪問戈林元帥本部、且會見布勞希齊陸軍總司令官、此外、亦訪東部戰線南部地區司令官倫德休泰元帥、而莫索里尼首相偕行者有亞費耶里駐德意大利大使、加巴列洛參謀總長以下軍首腦、隊病中齊亞諾外長代理外務部官房長安福里大使及馬根廷駐意德大使、駐意陸軍武官林第倫中將、

**意大利**【羅馬二十九日電】關於希特勒、莫索里尼會談、意大利政府於二十九日發表聲明如次 莫索里尼首相與希特勒總統、自八月二十五日至二十九間、在總統大本營會見、就中二十五、六、七日在北部及南部戰線之總統大本營舉行、此次會談、檢討戰爭之成行及一切政治、軍事上之問題、會談充滿緊密之友好的雰圍氣、迨最後的勝利而戰之兩國民及指導者之不拔決意、此勝利所得之歐洲新秩序、可芟除今後歐洲發生戰爭之諸基因、又共產主義之威脅及金權政治榨取之根絕、將於歐洲諸國民間之政治、經濟、文化、領域、和平的調和、的協同中實現、莫索里尼首相之隨行者、有卡瓦里羅參謀總長、瑪拉斯將軍、康丁將軍其他參謀高官及齊亞諾外相代理外務官房長、安甫孫大使、阿爾菲利駐德大使等、德側參加者、有卡迪爾幕僚長、里賓特羅甫外相、芬、林特爾將軍、馬根賓駐意大使等、

### 慰兵於東部戰線

墨索里尼首相、於此次赴東部戰線、與希總統會談之際、曾親問本國遠征軍、致慰藉

## 對抗羅買洋上會談

### 乃樞軸側政治示威

【柏林二十九日電】此次德意首腦會見、乃對抗羅買齊爾、羅斯福大西洋會談之樞軸側政治的示威也、且在東部作戰因赤軍主力之潰滅、且告最終之時機舉行、會談結果將使德國今後戰爭遂行方針如何具體化、實多興味兩巨頭或將作戰況現在之成果、豫測結果、而協議共產主義打倒後歐洲新秩序之具體案、一方面關於對英戰爭遂行、絕不與英國妥協和平、直至英美勢力完全由歐洲大陸消失、即使戰爭亘如何長期、初有繼續之堅固決意、此消息通之觀測也要約之、以德意之戰爭遂行方針、一面戰爭一面建設之方式會談之中心、觀測之主要點如左

一、在東部戰線、因赤軍主力潰滅、可排除歐洲大陸上之共產主義脅威德國爲歐洲新秩序建設之一環將豫俄分割與烏克蘭波羅地三國等各民族單位之小國家、阻止斯拉夫民族之大同團結、並考慮今回作戰所得之各種經驗、決定方針云、

## 墨首相歸國後

### 對希總統拍發親電

【羅馬廿九日電】墨索里尼首相、與希特勒總統會談畢、歸還後由前線某地對希特勒總統拍發親電如左 總統閣下於貴大本營、與訪問對反共產主義戰中之我國軍隊、全如閣下所言、永遠銘記於余之胸中、而余由於對蘇戰線觀察所獲得者係我等所屬目之打倒共產主義革命之勝史的重要性、更深一層明白、確信此方爲救歐洲文明可怖之共產主義之危險者、不能忘卻我兩首手之偉大事業、且對於勝利達成、更懷深一層堅固之確信、而歸還祖國之途、對閣下並與閣下同戰於全線散開之德軍將士與余之款待、深表謝意云、

## 加拿大政府任命駐日大使

【奧大瓦二十九日電】加拿大政府對于駐日公使最近似已決定由第十軍管區司令官佛歐斯達大將任命加拿大駐日公使刻正由代理公使充任此次公使之任命、係本諸前馬乾契金首相抵倫敦時英國政府、勸告而決定者云、

## 赤軍佔領伊蘭各地

【莫斯科二十八日電】據塔斯通信發表謂派往伊蘭之赤軍、二十八日已占據布爾齊亞（達布里斯西南百二十公里）馬拉凱（達布里斯南方八十公里）齊牙諾（達布里斯南方百五十）及面於裡海之交通要衝萬達爾希亞等各地云、

## 蘇聯於一週內毀德機五百架

【莫斯科二十日電】蘇聯情報局發表

一、二十九日赤軍於全戰線與德軍頑強作戰、

一、據正確資料謂二十一日至二十七日一週間蘇聯空軍以空中戰或地上協擊破之德機已達五百架以上、

一、此一週間蘇聯飛機之損失爲二百六十二架

# 新稅法釋義（1）

對應內外政治、經濟諸情勢之我滿洲國政府應急的增稅案、於八月廿一日之國務院會議可決、即日經參議府諮詢、自八月廿五日乃至九月一日分別施行矣、今將此對國民生活有直接影響之新稅法、解明其趣旨及內容、以資一般之理解、

### △應急增稅之主要目標

因中國事變之長期化、德蘇開戰之歐洲戰爭的新展開英美及同系列國對日經濟封鎖強化國際情勢之變局、大東亞共榮圈自給自足体制確立之緊要性、最近愈形增大同時、共榮圈中樞之日滿兩高度國防体制、更須以日本爲中心、使之從强固、我國乃此東亞共榮圈體体制整備之基礎、經濟力增强之兵站根據地戰爭由歐洲入蘇俄、我國更有北方國防前進根據地之性格、其負擔極大因之滿洲國從來所執之國防力的充實、生產力的擴大、民生的安定確保諸工作、此際有高度促進之必要、資材勞務及其他動力之資金需要顯形增大、於此從來實施之政府財政金融計畫、不得不作一大變換、遂行應急的施策、即財政收入之增收確保乃緊要課題也、更因時局的財政支出增大、必然的發生國內通貨之膨脹現象、依照性膨脹經濟對同避之見地、必要須講極力抑制之方策、於此堅持低物價政策、同時基本工作上、國民餘剩購買力之吸收與消費規制、爲不可缺之要件、政府今度從來之慣例、於年度之半斷行應急的本增稅及新稅創設、根本的基於財政的需要、餘剩購買力吸收膨脹抑制之二大理由也、更與此相並之稅制改革上、當然目標在國民負擔之均衡調整、使現行稅制有體系的整備、以此爲稅制之根本的調整、以此爲實行之第一步、此實有不可忽視之意義也、因此次稅制即應時局財政之彈力性、依要約之以期體現高度國防國家建設滿洲國財政經濟事情、以稅制之根本的整備的要綱、

一、適應時局下財政的膨脹需要、

二、吸收餘剩購買力、以抑制膨脹惡進、圖經濟價格之調和、

三、在中央地方國民負擔均衡調整之三點、

### △此次增稅之特性

此次增稅之有時局的特性以其在年度之半中途而施行之可知、同時自八月廿五日乃至九月一日實施之新增稅、家屋稅臨時增徵等新稅法、非僅名目、有相當實體確立之證也、

### △此次增稅增收額

由於此次之增稅故可預想國庫增收額自十月起綜合實施之通行稅（此稅公布次於九月六日）及其他三稅、平年度可達一億四圓之鉅、而據八月二十五日乃至九月一日實施之部分及通行稅以觀則平年度增收約七千九百六十萬圓、本年度中增收不過二千四百三十萬圓、其中、增稅之最多者、爲酒稅（參照）三千三百萬圓、本年度中增收約爲八百萬圓、次爲特別營業稅四百四十萬圓、至家屋稅則平年度增收三百六十萬圓、其他通行稅平年度亦達七百五十萬圓、本年度增收約一千九百萬圓、此外則平年度八百萬圓、均示增收之現象、然此不過最低之推測、實則當然不止於此也、

### △財政收入之重點變化

明解新稅法之內容者、以前尚少、今以實行應急增稅是爲必要、財政亦入有所變化及國內通貨金融事情或增收能力等、是否能適當行茲略述於後、滿洲國之歲入豫算之租稅收入、素以關稅收入爲主、康德六年度之關稅收入實績爲一億八千萬圓（豫算一億另七百萬圓）而內國稅收入實績不過一億二千七百萬（豫算九千五百萬圓）據康德七年度之決算、以內外諸事情之變化結果輸出入貿易、均因而減少關稅實績一億七千七百萬圓（豫算一億五百萬圓）內國稅實績二億五百萬圓（豫算一億五千萬圓）顯示減少之傾向、大抵租稅收入之重點全移於內國稅、爲對付此種傾向計、故本年度豫算、決定內國稅二億一千萬圓、及關稅一億六千五百萬圓、但以其後貿易事情之推移甚否能獲得豫算額之關稅收入尚屬問題、故須一面期待內國稅豫算額以上之自然增收、從來每年度期待所得之誤稅收入之自然增收大抵七、八千萬圓、但本年度欲補得此數目或頗困難、蓋滿洲國之追加豫算、以前該稅之自然增收、大抵以時局應急之支出爲主、而於編成中加豫算、發生不少之故障其他如爲財源之事實、益金或印花之收入、對其急速增加、期待亦頗淡薄、蓋實行國債之增發、在國債消化率極低之滿洲國與其膨脹通貨、毋寧在可能範圍內加以彌縫、亦即以健全財政之見地、除增徵租稅外別無他法、國民亦多以通貨膨脹之惡性化而感苦、故爲公平擔負國家之時局經費、而謀國防力及經濟力之充實、或確保民生之安全計對於增稅事乃時局下國民所應有義務也

今日二大張

# 希太平洋永遠和平

## 近衛禮書披瀝日本信念

【東京二十九日電】日本帝國政府、於本月二十八日、通經野村駐美大使、對羅大總統提交近衛首相之禮書、此旨乃二十九日由情報局所發表者、關此據該發表、明爲關於日美間懸案之太平洋問題、披瀝帝國之所信、而現下複雜國際政局下之日本帝國政府之希求、乃在於中國事變之處理與東亞共榮圈之確保、不待言、歸終乃謀確立太平洋永遠和平耳、且自德蘇開戰以來之國際情勢、愈感深刻、故與挾太平洋有極微妙利害關係之美國之關係、以日本希求之太平洋永遠和平上言之爲最須驗心者、而此次之禮書傳達亦可謂由於帝國毅然披瀝所信之大乘的見地而遂行者云、

## 力促英美兩國反省

### 岸情報課長要望國民覺悟

【又電】關於近衛首相之一禮書、政府業已發表而於二十九日夜七時二十分、情報局第四部第三課長岸偉一氏、又由東京放送局、作要旨如左之放送演說、以促英美兩國猛省、其中述及近衛首相之禮書提交後、日美關係如何展開、目下尚未得知云云、要請國民之毅然覺悟

△援蔣國實乃東洋和平之攪亂者 賈齊爾首相謂中國事變爲侵略者之行爲、洵爲遺憾、而日本政府爲育成強化南京國民政府於中國作成安居樂業天地而努力之事實、由於昭和十三年十二月以善鄰友好、共同防共經濟提携爲目的之近衛聲明、又據去年十二月之基本條約及日滿華共同宣言、頗可明瞭、然援蔣國家群竟以物資武器、人力、援助重慶之蔣政權、徒於東亞引長不幸之戰爭、此不能謂不與賈齊爾首相所主張之世界和平之趣旨合致、

△英美宜再檢討對日政策 又謂日本與維西政府意見完全一致之下、以共同防衛爲前提、而安南南部增派日軍、而忠告維西政府強奪安南云云、更憶斷此乃爲威新嘉坡並菲島之英美權益、對此必謂爲顛倒原因結果之暴論、賈齊爾首相又言『我等爲和平的解決、將使用所有的努力、現在美國謀保障日本之正當權益、思達到公正且友好的解決、繼續努力英國熱望此交涉解決』云云若被英美真正希圖東亞之和平、則彼等數年來對我國執取之經濟政策、官應合口頭唱導之諸理想、而再加檢討、倘不實行理想即如何主張亦難容口接受

△嘆使中立國、敗戰國、對此次之侵入伊蘭實例、其將加以如何理由乎？我等頗苦於理解、自歐洲戰爭開始以來、得英國援助以約束擁護之國、悉誠將棋倒壞之形、此等國家均空待英國之援助、繼續無益之抗戰、犧牲多少國民、已失其國土者以春秋筆法言之、則此等亡國者必謂爲由英國所致主要者爲此次之賈齊爾首相之演說、雖舉美側之美辭運自己之主張、以使中立國、敗戰國、妨礙樞軸國之新秩序建設、同時使不解帝國之南方進出動機、而解釋爲日本對於英權益美之威脅、如以上賈齊爾首相誹謗日本之行動、而他方又希望日美兩國間之交涉圓滿妥結、若英帝國此際已知以日本爲敵

△以毅然之覺悟對處 又美國自事變以來對日本以種種方法惹起嫌惡者爲關於對英援助、必傾注全力、又亦有國內問題、一方亦具時恐嚇日本之和平的關係破裂之意向、關此可由種種情勢中窺知、總觀此種情形對近衛總理大臣向羅斯福大總統致之禮書事實、應有意義特深之感故我國民處於緊迫之國際情勢下、必定上下一致、形成一國的熱之烈火、而片刻不能忘及下論發生如何事態、亦能毅然對應之覺悟云、

# 日對黃陳兩軍

## 展開殲滅進擊

【○○廿九日電】日軍之猛進擊、於第一、二期作戰後、已掃蕩晉察冀邊區共產軍之牙城、第一分區軍楊成武麾下五千、完全潰滅、晉察冀邊區軍總司令本城、陳家院獨立第一師公署所在地松山、抗日大學所在地陳庄等、均告失去、敵尋求血路、彷徨歸路、成爲陸上空軍野三縣各部隊之好餌、因之聶榮臻總司令、以緊急措置、將第二分區軍部、編入第四分區軍陳正湘指揮下、死守根據地、試行最後之抵抗、廿九日清晨、移於第三次作戰之日軍各精銳部隊、鑿脊峻岳、克服懸路、續行對第三分區黃永勝軍第四第二之陳正湘軍、作殲滅進擊中

# "美反戰氣氛濃"

## 若杉公使歸國談美之近況

【橫濱三十日電】前於二月與野村大使、同赴華盛頓而以提督大使館活躍之特命全權公使若杉電已乘三十日午前六時橫濱入港之日本郵船丸歸京、該公使之、歸朝報告外關于對日凍結資產及對蘇輸送原油等太平洋之波折、而頗惹人注目、該氏於船中對記者團會談關於日美問題在未報外務省以前無何可言、即關二十日間之新聞亦毫無記載且力謂彼無談論時局之資格極力迴避言及政治問題、其談話大致如左、於美國前後凡十五年之野村大使、自着任以來、日見健壯、甚是即整理需報或文件等、精勵從事、幾使館員驚訝其與大總統及每日首腦部等多有交往、殆極苦勞、其於美國國內之位置極厚以資產凍結故在美日本貿易業者均蒙相當之打擊、但茲於久居美國者、商營之多數日僑、而以如今之事態極爲鎮靜、堅固決心、毫不動搖、對於會社員或官員、亦未出分外之態度、以日本生糸輸入杜絕之結果、致製造絲襪及織絹之關係美國人、蒙受相當之打擊、而失業者不下五十萬人之夥即提攜於生糸貿易者、亦超相當之多數、以絹襪之缺乏故獎勵以綫人絹木綿等製襪、綫製者成績尚佳、由於本公司獨家製造、但尚未達需要最美國大抵爲言論自由之國家、故舊伊拉之上院議員及林得巴克一派之策國第一主義委員會、寬主張孤立主義、舉行反對參戰之演說會、反對政府之方針、而具有相當之勢力、雖尚不能與政府對立、然委員會自身、則高呼『如美國參戰時、此委員會當立即解散』甚至有婦人團體之反對參戰運動可見國民之反戰熱甚烈蓋國民深望和平率直言之亦即採乎所謂『知敵備已百戰必勝』之理故日本應確固不動之方針者也倘以充分之覺悟、服從政府之指導在進行國策則吾等決無爲外國之態度所左右之事也、公使登岸後、文子夫人長男高師附屬中學五年生泰隆（十七）君次男全三年生明（十六）君及外務省亞美利加局竹內事務官等均前往迎接而乘汽車赴向外務省矣、

# 修正於酒稅法

## 卅日公布下月實施

酒稅法中修正之件

酒稅法中修正如左

一、第一條加添左列二項、爲第二項、

酒稅分爲酒類製造稅、及酒精出廠稅之二種、

（二）、第三條改爲如左、

第三條、酒類製造稅向製造酒類者、酒精出廠稅、向製造酒精者、或輸入酒類者徵收之、

三、第五條刪除之

四、第六條第一項改爲如左

對各酒類應課之酒稅及其稅率如左、

一、燒酒、
甲、酒精成分七十以上者、製造稅 每石 三十六圓
乙、酒精成分五十以上者、製造稅 每石 二十一圓
丙、酒精成分未滿五十者、製造稅 每石 十六圓
二、黃酒 製造稅、每石 廿三圓五角
三、紹興酒 製造稅、每石 二十一圓 六角出廠稅、每石 十四圓五角
四、啤酒 出廠稅、每石 三十八圓
五、日本清酒 製造稅、每石 廿二圓五角 出廠稅 每石 十一圓五角
六、朝鮮藥酒 製造稅、每石 二十一圓
七、濁酒 製造稅、每石 十圓五角
八、前列各款以外之酒類
甲、酒精成分十五以上者 製造稅、每石 每一酒精成分一圓六角五分 出廠稅、每石 每一酒精成分八角五分
乙、酒精成分未滿十五者 製造稅、每石 二十二圓五角、出廠稅、每石 十一圓

五、第七條改爲如左

第七條、酒類製造稅按酒類之製成石數依經濟部令所定查定之

前項製成石數賦課之啤酒之製成石數、依經濟部令所定於製成之時檢定之

六、第七條之次加添左列六條

第七條之二、酒類製造稅時、將每月中製成之酒類部分、以次月末日爲限徵收之、但對於紹興酒、及日本清酒、將每月中製成者之稅額、作十二等、分自其次月起於十二月間、以各月之末日爲限徵收之

酒類製造人、依第四條第二項之規定、申報廢止酒類製造時、不爲依第四條之二規定之酒類製造之繼續、或未被承認其繼續時、或依第十三條之規定、被撤銷酒類製造之許可時、如有未納之酒類製造稅、得對其全部或一部、提前前項之繳納期限徵收之、

依第廿三條、第廿四條或第廿五條第三項之規定應徵收之、酒製造稅不拘第一項之規定、立即徵收之、

第七條之三、酒精出廠稅按由製造場運出之酒類、或輸入之酒類之石數賦課之、

第七條之四、酒類有左列各款情形之一時、報酒類視爲由製造場運出者、

一、於製造場被飲用時

二、廢止酒類之製造時、而該酒類現存於製造場時

三、不爲依第四條之二規定之酒類製造之繼續、或未被承認其繼續、或依第十三條之規定被撤銷酒類製造之許可、而該酒類現存於製造場時

四、現存於製造場者、被公賣或拍賣時、

第七條之五、酒類（除燒酒、朝鮮藥酒及濁酒）之製造人、應將於每月由製造場運出之酒類、按每種類記載、其右數之申報書、於次月十日以前、提出於稅捐局長、但有左列各款情形之一時、對於其運出之酒類、應即提出申報書、

一、廢止酒類之製造時、

二、不爲依第四條之二規定之酒類製造之繼續、或未被承認其繼續時、

三、依第十三條之規定、被撤銷酒類製造之許可時、

四、酒類被公賣或拍賣時、

輸入酒類（除燒酒、黃酒朝鮮藥酒及濁酒、）者應於輸入之際、將第一項之申報書提出於稅捐局長

無前二項之申報時、或稅捐局長認爲申報不相當時、由稅捐局長決定運出或輸入之石數 （未完）

祝創刊三十五周年

營業科目
各種洋紙印刷用紙新聞用紙及名片用紙類學校用文具儀器事務用文房具及牙角圖章類製圖機器及附屬品謄寫版及原紙運動用具類印刷用諸般機器油墨材料及附屬品工業藥品
製造輸入批發

天德信商店

奉天市瀋陽區
一德街二段五九
電話代表4二一一一五番
第一倉庫4二〇五三

本支店所在地
奉天、哈爾濱、新京、
吉林、大連、營口、
青島、天津、北京、
濟南、上海、錦州、
石門、大阪、

皆川省次長抵奉

# 皆川奉省次長抵任
## 談決袒白接收各方意見

新任奉天省次長皆川豐治氏、三十日十三時四十一分抵奉天驛、至驛迎迓新次長者、有余省長、鄒市長、多田副市長、山口協和會省本部事務長、小林市本部事務長、王警務局長石田商工公會長其他官民多數、迓致寒暄禮辭、遂入大和旅館、氏於休憩室談話如次、本人任錦州省、總務廳長、而其當時與今日省次長工作不同、當時總務廳長工作、傾爲政治的而今後余任次長工作、思不如彼時之大事舖張、余不熟於經濟、然袒白接受意見、希勿吝賜教爲荷、

## 處理世界情勢 德意協議發表聲明

墨索里尼首相希特勒總統會談凡五日間、於蘇聯軍殲滅戰方酣之前線實行者、已顯示此次會談之重要性、頗惹人注目、此種破例之會談、以其淵源於羅斯福大總統之洋上會見後實行、故亦被視爲討論對策者、而更重要者、即証明德意之同盟會見、至爲堅密、尤以墨索里尼首相親自訪問戰線、而觀察對蘇作戰之經過一事爲最、故可想見兩巨頭即應對蘇戰之現狀、更協議將來之戰略及政治之方策等、此外大多以爲或討論關于蘇聯占領地區、由意軍參備、或以富于穀物增產經濟之意軍經營烏克蘭穀倉之具體措置、至會談後發表之共同聲明、對于會談內容、只以抽象之形式表現、大抵除關于以上所述之對蘇作戰事項有所協議外、并討議如次之各項、
一、關于英美會談後世界情勢之檢討及對策、
一、英蘇軍侵入伊蘭之對策、
一、北非作戰之檢討、
一、繼續攻英、
一、強固歐洲新秩序之陣地、

## 意沉英潛水艦 並俘虜其司令官

【羅馬二十九日電】意軍司令部發表、意國海軍與空軍協力、前此數日、於地中海曾擊沉英國潛水艦四隻、幷俘虜由該艦脫難者多數、其中尚有一潛水艦司令官、又意國海軍亦損失潛水艦一隻、

## 德軍佔雷巴爾

【柏林二十九日電】德軍司令部二十九日午後一時特別發表 德軍將愛沙尼亞之要衝雷巴爾市及巴爾邸斯基港占領矣、

## 羅下令改組 生產、物價各局

【華盛頓二十九日電】羅斯福大總統、爲除去國防生產管理局與物產調查局權限之爭、二十八日以大總統令、公布美國國防行政機構全面的改組、其要點爲左記六項
一、國防資材優先新設分配局、委員七人、有決定對軍需及民需之全物資優先順位、及分配量之權限、該局以長官瓦雷斯副大總統以下史汀姆生陸軍長官、諾克斯海軍長官、克諾特森國防生產管理局長官、西倫國次長、霍普金斯武器貸與計畫局長官、賓達森物價調整局長官七人構成之、
二、變更物價管理局之名稱解消物價管理局、保留物價安定權限、同時新設國防生產管理局及『民需部』
三、以生產管理局生產部長向英國派遣、
四、與霍普金斯武器貸與計畫局長官以武器貸與計畫管理大總統補佐官之新官名、
五、斯迪齊紐斯國防生產管理局優先部長、任武器貸與官、

汪主席親身恭祭孔聖

# 滇桂兩軍衝突
## 龍雲對蔣消極抵抗

【南京三十日電】重慶政權、沿英美策作之線、爲西南地區之武裝強化而積起、惟最近暴露各將領間之不統一、所呼號之武裝強化、但因內部的情形紛時、未向所期之目的貫徹進、即據達到當地之諜報、思日本軍察訓安南派駐、而命向雲南移駐之廣西軍、拒與對此拒絕之雲南軍、於八月九日、十二兩日、再度於兩省境演成小衝突廣西軍乃有軍長、一、兵五之死者、及雲南軍有班長二名之負傷者、因此事態惡化而狼狽之兩軍首腦部、遂行會談、雖一應得事態之收拾、然此事態、足可証明龍雲與廣西軍之雲南進駐拒絕、係對蔣介石之消極的反抗、故蔣似立即對西南行營主任白崇禧及龍雲、發以警告云、

## 重慶與加拿大 交換外交使節

【紐約二十九日電】據重慶電云、重慶外交部與加拿大間決定實行外交使節之交換、於二十九日發表矣、

## 重慶媚態外交 使人極爲注目

【上海廿九日電】據重慶來電、重慶政府與加拿大政府間、曾於交換外交使臣折衝中、因今次於兩政府間意見一致、故最近正式派遣使節乃於二十九日、由外交部當局發表其旨意矣、而從來於重慶及溫古華僅有駐在領事館、然今次之決定、所謂重慶尚示以陣營爲媚態外交、頗令人注目、

# 重慶·昆明幾全碎
## 日陸海荒鷲連續建奇勳

【廣東二十九日電】最近日陸海航空部隊之對重慶昆明爆擊、極爲熾烈、戰果莫大、綜合諜情報、兩地損害如次、亘相當之廣範圍、
△重慶＝因八月一日至十日之爆擊、破壞軍關係房屋二千五百餘戶、軍關係死者一千三百、同負傷二千八百、爆碎起火之主要建築物、機關槍修理工場、參軍處、軍事委員會、參謀室、興業銀行、軍政部、兵工廠、中央調查統計局、交通部電政辦事處、財政部貿易委員會、財政關務處、財政部鹽務處、外交部宿舍四川鹽管局、經濟部商標局、行政院、液体燃料管理委員會其他多數、
△昆明＝因八月十日至十七日之日方爆擊、大破軍關係房屋四千七百餘、軍關係死者二百六十餘、同負傷五百二十餘、爆碎之主要建物有消費合作公署、雲南省東部總辦公署、民政廳、財政廳、軍管區特別東部軍需局、訓練委員會縣訓練處、新聞檢查處、雲南軍鹽處、雲南造兵廠、列軍十五輛其他

## 保寧·漢中遭日機急襲

【南京二十九日電】中國派遣軍報道部發表、陸軍航空部隊、二十九日攻四川省腹地保寧及陝西省南部漢中收頗大之戰果、全機安然歸還、本日之攻擊、發現保寧飛行塲、有敵中型機六架、當即投彈炸碎、漢中方面則對于E十六型二架、以離地二十米之果敢之低空射擊、已完全使之破壞、其他一隊亦攻擊湖北省有力之軍事根據地老河口、與敵以極大之損害云、

## 冒豪雨炸敵船

【〇〇二十九日電】近日連日豪雨之內地、日陸鷲精銳、不待天候恢復、於二十九日午後、冒風雨向揚子江出動、爆擊敵之輸送船、收莫大之效果、此日遠藤、龜山、堀田、町田、笠村等荒鷲冒雨由〇〇基地出發、將湖北省北西部左右之敵軍第五戰區兵站基地之老河口反復急襲、更將敵第五戰區司令部軍需倉庫塞及被服工場、兵器軍等殘存軍事施設再襲、起火災後全機歸還、又遠藤、景松、大坪、青木各精銳部隊、亘連續二回向揚子江出動爆擊敵之輸送船、其第一回對巴東東方十公里航行中之六百噸船舶一隻擊起火災、又在歸州附近將一千噸之大型汽船一隻爆炮、第二回攻擊於歸州東方二十公里之地點、將滿載軍需物質大型汽船二隻發見後投◆重彈、於巍煙中而沉沒矣、全機無事歸還基地云、

## 陸鷲大舉轟炸 重慶綏定又浴彈雨

【〇〇基地三十日電】陸鷲北島、澤井、渥美、草刈、大浦、柴田、岩橋、兒玉各部隊、於快晴之三十日連翼堂堂由〇〇基地出發、實行往敵首都重慶、大舉空襲、對抗戰陣營之心臟部、加以大爆擊、收莫大之戰果、全機歸還、又潮戶、木代、森、溝口各部隊、亦向四川省之要衝綏定（重慶東北方百七十公里）加以急襲、並將堆積之各種軍事物資加以爆炸、全機無事歸還、綏定乃爲渠江沿岸之水陸交通要衝也、

英國積極增強軍備之緬甸仰光市街

## 連炸冀西赤軍

【〇〇基地二十九日電】完畢與地上部隊互相呼應、連日對冀西地區之晉察冀邊區共產軍加以猛爆、於二十七日敵戰區總司令聶榮臻及第二分區司令郭天民應下間同時往陳家院北方逃亡、陸鷲立至向陳家院北方五公里之立對子附近出動發見西北方移動中之敵千三百、加以掃射、使方滅、又於二十八日西陽西下之際、連殺出動、又由阜平南方二十五公里之溪谷地帶向北方移動中之敵約千餘、急投下爆彈、收莫大之效果云、

## 冀察邊區共匪 物資彈藥缺乏

【某地三十日電】現已判悉冀察邊區敵軍裝備、因被日本軍連日截斷物資補給路、如何困窮、概況可見、即僞日軍占領地帶、到處散在步槍子彈、均係曾經使用一次之子彈、重加製造者、其中僅約有百分之三十、由延安中共軍事委員部發給者而已、彼等自去年天津租界封鎖以來、即完全斷絕物資彈藥補給之途、又加中共本部無有補給、最近不得已、傚於山西所設之兵器廠、製作少量子彈、勉強支持、最近每一兵士所持之子彈、不過二十粒耳、且其自製之步槍彈與手榴彈、極其粗劣、不爆發者頗多、大抵物資不足、軍隊之素養不良、病人續出、徘徊於飢餓線上、因此戰意喪失殆盡、將兵怨聲四起、聶榮臻在極力抑壓中、

## 渝請英募編 華僑義勇軍

【香港卅日電】據重慶來電、力謀與英美南洋圍結對日共同戰線之重慶國防最高委員會、近情對駐華英國大使、對英國政府懇意、編成華僑義勇軍二十五萬云、右義勇軍以海峽殖民地爲中心之南洋各地華僑壯丁志願者編成、若日英作戰事、則與英國遠東軍共同擔當馬來緬甸之共同防衛、並擔當後方治安之維持云、

## 鹽城敵軍潰滅 新四軍完全失戰意

【上海二十九日電】自七月下旬以來、潰滅江北新四軍之本據鹽城及敵前線根據地、而痛擊陣線之皆美、田島、加麗、柴田等各部隊、自八月開轉攻南方、剋正掃蕩新四軍第十五師、據判明由八月九日至二十日之戰果、計敵遺屍五〇〇、俘虜四〇、投降歸順兵約爲七五〇、敵顯示喪失戰意之傾向、

## 日軍戰績歷然

【上海二十九日電】自上月二十日開始出動以來、凡四十日內之對第一、第三兩師主力掃蕩戰、驟續續戰果於成功中二十八日大概完了、此次作戰之特色、爲
一、攻略再建新四軍之最大據點鹽城及其周邊、與新四軍幹部以致命的打擊、
一、新四軍之兵器廠大部破壞、
一、驅逐新四軍及第一第三兩部廣區宣傳、通信、文化、經濟思想、諸機關、徹底的擊擾破壞、
等諸點、掃蕩地區南北九百里、東西五十里、亘廣大範圍、於此地域、獲得莫大資源、以經濟的言之、在日軍之自給自足與國民政府育成上有甚大貢獻、自鹽城東南部開展、亘淮南鹽城全部、從來由揚子江沿岸向鹽城重慶側流入之鹽今其於此完全封鎖斷絕、不但新四軍、更與重慶軍一大打擊、由開戰以來之戰果觀之、被擊敵兵力有新四軍抗日大學生從軍、與第一第三兩部協力、敵遺棄屍体五一、俘虜七一七九、投降歸順七五四、鹵獲品迫擊砲一、輕機槍二二、步槍五五〇、手槍二〇、手榴彈一、一〇〇、其他彈刀、獲軍等多數、日方損害極輕微、

# 第三戰區敵軍 已損十分之八

【上海二十九日電】對太湖西南方至浙東地區之第三戰區敵兵自二十五日夜日軍開始總反擊後、於二十八日在六十處將敵捕捉殲滅、迄二十六日晨、敵兵力大受損害、驟降其十分之八、其餘十分之二到處潰逃完全殲滅之災殃、即
一、二十六日來攻高淳之敵遭地上部隊猛攻、遺棄死体百、航空部隊殲滅二百遺棄死体、
一、青山西之敵三百中戰死二百、俘虜三十、
一、來攻宣城北方九里山之敵三百、被倉橋部隊擊退、遺棄死体百、
一、對長興方面新編第七師、由中澤、能瀨、深野穴山諸部隊包圍追擊中、迄二十八日、敵遺棄死体三百、迄二十八日之綜合戰果如左、
遺棄死体 六五〇
俘虜 八〇

## 渝緬運送增加

【馬尼拉二十九日電】基於美政府之命令、觀察緬甸

## 聶榮臻軍 殲滅迫目前

【太原三十日電】日軍印南部隊、於二十六日將河北山西省境附近北方地區之聶榮臻軍本部攻擊中、又草野部隊、與呼應之下、由西南方進擊、該日朝在南李附近、發見敵軍之兵器廠、鹵獲多數武器、又池部部隊於該日午後三時、軍輸頭附近之第四區軍特務團八百、加以殲滅、敵軍死三百十八、俘虜三百六十、收莫大戰果、吉田部隊、於該日晚、在北治里殲滅第二分區軍三百名日軍一齊向前線進行、往陳家院西方地區追擊中、而聶榮臻軍之殲滅、迫於目前矣、

## 香港桂林間 定期航空開始

【香港三十日電】中國航空公司、於九月六日、香港桂林間之定期航空開始航行一週一次往復、使用能容十二人DC機、歐亞航空公司香港南雄間按預定由二十九日已開始航行云、

## 上海中美日報 妄論租界復興

【上海廿九日電】最近國際情勢、非常緊迫、上海租界人心、極爲不安、尤其因爲此數日間、虹口陸戰隊發生恐怖事件、日本海軍陸戰隊線設備嚴重警戒線、而租界內華人間、亦謠諑紛起、是以一時議論沸騰、人心極爲不安、廿八日、美國系華文報中美日報、表示英美維持共同租界現狀之決意、而謂『對上海租界之將來、無抱不安之理由』而敘述如左最近盛傳租界不安、其主要原因有左列五點、
一、日本軍爲防止恐怖事件、設鐵條網等於租界四周、
二、最近租界內、因法幣一元以下之小額補助幣減、故驟念法幣之流通、意非將陷於困難、
三、因國際情形緊迫、囤積投機愈發盛行、以致物價更爲昂騰、
四、因英、美人回國者甚多、遂疑生英美租界將拋棄之說、
五、因美英對存令、而驟念貿易港上海之地位、驟將傍落、
以上五點、皆不成爲租界發生不安之理由、尤其是小額紙幣減少一事、不過一時之現象、如由物價暴騰言之、則最近食糧以及各種物資、已陸續運到、實行囤積之富豪人等、亦皆吐出實情、由此觀之、將來實又樂觀、又英美人回國、並非表示拋棄租界而本國却表明強硬態度、亦能復歸、上海亦將再爲繁榮之貿易港云、

## 佛克斯氏 赴馬尼拉

【香港三十日電】與國際南京政府之交渉、佛克斯氏、二十九日突如乘克里巴城、由香港出發向馬尼拉而去、當時平衡資金之批金漸漸昂之際、佛克斯氏之離港頗爲各方面注目、據聞於短期間歸來、而關此一質問理由於陳光甫、而陳光甫答以於佛克斯之由香港出發、員光尔無會所聞、同時安定委會又預定繼續從速開於該委員會之工作發表新聲明、故當報道安定委員會際開第二回全体會議之際、該氏之馬尼拉行、預想有所展開云、

# 羅總統於下月一日 將作重大演說
## 與野村會談事避免言明

【華盛頓二十九日電】羅大總統、於二十九日之定例新聞會見時、關於日美會談、被探質問、惟對於該內容一切避免觸及又大總統預定於歐洲戰二周年紀念日九月一日遂行演說云、

## 對外禁輸物資 阿根廷採用許可制

【東京卅一日電】據外務省通商局接電阿根廷政府以八月二十一日付大總統令、發表從來已在輸出禁止品目中之鐵、銅、鋼、鋁、錫、亞鉛、鉻、白銅、白鐵及右配合金屬及合金屬以外之指定主要金屬、及礦物（品目名未發表）亦採用輸出許可制、與該國、必要之重要物資交換的始許可、他一般商品（全涵過品）禁止不變原形再輸出、並設立右商品爲材料之製品輸出許可制、

無敵之鐵牛 日軍戰車與、蔭藏獨物、往復無阻、蹂躪所錢之鐵牛陣、日軍特以破敵、鐵威容得以發揮盡致矣

# 那爾維克 (11)

德國陸軍上等兵 哥爾特·馬萊克手記 楊占 彵譯

敵方砲擊繼續七小時安克那斯的街道和那爾維克多數單的房屋、及向幾留高礦山礦頭的諸施設完全被攻擊而燃燒著了、接着敵聯合部隊在三個地點強行着上陸、對此、我們狙擊兵的一隊冒着莫大犧牲爲本側而死守當陣地、那期間在那爾維克的我們的大部隊得到亘十基羅長大峽地的最終地點的拜斯、衷要消戀、包丁的活路成功了、他們狙擊兵們、三次坐着一艘小艇渡艘、第三次被渡過的彈丸打翻了、他們全部只得跳下海裏游泳到海岸處、連衷換濕衣服的工夫都沒有坐上兩個艘運大貨車回到自己的集合地點、上方、在凱斯特高地和斯堡普得發佈的我們協力着狙擊兵中直到晚上、守衛着哈貝克方面的陣地、我們的陣勢確保着那爾維克和安克那斯我們的大部隊通過到拜斯爾的道路、

這日的晚上、爲着迅速的異動陣地的命令、撤退不便的重機關鎗不得已把它毀壞了、實有感慨無量的心緒、要馬家不得不殺掉永共患難的愛馬的心情恐怕也就是這樣罷、

我的衛兵萊斯砲拖着純重的音響、落向山谷裏去、不一會碰着一塊大岩石角粉碎飛散……

我們的高射砲兵只拿着馬鎗、僅有三兩個拿着輕身長鎗的挪威鎗、我們在拜斯、要衝地、包丁集合着、ST中以齊部隊的人數時不足三人、我們部隊的四個人、走過標高一二〇〇米山地的羅姆巴塲第達到通萊爾德貝克的道上苦心搜索着、他們彷彿在半道上離開了本隊的樣子、其中有兩個人腿腳凍傷、成爲法軍西的俘虜了、

夜十一時、我們軍隊出發了、排列長蛇陣伍、按各部隊傳令聲報告的程度、每一個人盡最多帶食糧、原來我們一起有八個人、加上Z上等兵所引率的前機關鎗隊、在我前面一個上等兵走着、他們揹着有四分之三看得那（約七十五磅）的發砲彈、山峰谷隘險——我們沿着大道而進行沿——他們漸漸落後最後不得不拋掉半數以上的砲彈了、疲乏已極、想要登山的兵士們、就着手指上海化的幾幕、

現在、我在塞爾德貝克高地的野營裏歇着、回憶着山嶽戰最初的幾天、把樣樣事還要在一起是很費事的。次日、到密達克斯高地了、我們還在睡覺、是星期三了、天空澄清着、太陽很早的昇高起來、交代步哨來了、我們在溪流砍一較的石鍵要暖着、一覺睡過晌午、和兩三名部下一塊出去拜訪爾的日下士官到五點鐘還沒有回來、甚麼緣故呢、這事成爲問題了、我們三十名的隊長M少尉和我、拿兩挺挪威鎗出動去搜尋下士官、途中、看見一隻野兔子蹦地一躍逃似的逃了。還沒有走得很遠、我們被招呼回去、因爲下士官歸來了、他和他的部下全已歸隊了、不久的回來、和離開我們不遠附近佈陣的陸戰中隊取得聯絡、又確認了一向通將不往在某湖畔的一所民家大隊的W大尉的落下傘部隊的陣地。我帶着手鎗、走下山來、向戰鬥本部的B少佐報告去、我記着下山一小時、上山二小時、

既而困難了、在戰鬥本部製作地圖需要五小時的時候下雨了、雨和霧籠罩着蒸氣般的密達克斯高地的前方每個山谷、我愁悶了、視界僅有二十米左右、焦燥徘徊的時候、在濃霧層中突然遇見一個哥拉滋衛得巴人、他也是不辨方向、結果兩人合力要定岩石的方角走去、恰巧看見設的電話線、總算在是鄰九時四時無事歸隊了、第一陣地、和第七狙擊兵的中隊播埋、那時分不出來晝夜明暗、我們在那裏得着接近上滴打滴打着水、不一會有一陣冷風從襲、全演上了大多數人們、在繩上這地方的時候、一塊毛布也失落了。再開始行軍了、潤濕的地面冷冰冰地流過重脫的沙霧的行軍、大家全濕透了、我的破底的長靴子的裡頭、雪水在盛然的鞋着、星期四晚、也許是晚上罷、我們到達標高六六〇的地點上舖設了地方怎樣的行軍、誰也已經記不出了罷。

從在拜斯漥揹過倂以後、這次我又和金洗稱、M出去了、照例如同和他往岩石角取彈藥時候一樣的在一起在哈貝克漥過敵彈的時候、幾乎算是被條命的時候也和他在一起、現在我又和他一塊出去了、我們往大隊去、打算要兩三塊毛布、結果毛布的事一點也沒有辦法、不過我們會着ST中尉、他說我們傳達新的陣地異動的命令、從於即命令、第三次是不會睡覺的樣子、要連夜開始前行。

我們默默的互相看着臉、我們遵着身子在一張地圖上面。

『我所有的都明白了！』ST中尉說着、隨着把聲音低落下來、那已經不是命令他滿望我們兩個人及其他兵士們若聽從他的吩咐得『屈上鶴開』

『逆我自己的身体也得屈上鶴開啊！』命造鶴披佬已極的隊管那樣說着、不過我們共同追切的感覺着一個任務無論怎樣、我們先從山上經萊爾德貝克送『毛布條』去、以後、只幾留着幾個兵士、時時有在有些發砲彈擊破靜寂中、我們設着被彈的斜面擲鎗進行着、頭走的是M少尉、

『究竟、大夥有多少人呢？』也不知道是誰說着、『一個』從背後齊人數着、『二個人、三個人……』『第十三個人是我、第十四個人是M少尉』

突然、誰笑了、

『沒有砲的小隊十三人啊！』

M少尉回過頭打算要說甚麼的樣子、於是、也不知道是誰把話頭搶過去說着

『不、大砲在頭前先走了！』

大家哄然大笑起來、以後甚至於有唱出小曲的好轉狀態向前走着、到底我們爬到新陣地了、因爲在那裡本側的人員少的緣故、我們很覺的厭氣、我們對着密達克斯高地山稜的前角、一面連接着第六狙擊兵中隊和左方細場、海軍大尉所領軍中的陸戰隊保持着聯絡、雨如霧又來了、由霧的縫裡看着對面大岩石上有幾名波爾兵、我們站着不動射擊他們、波爾兵也以機關鎗回上手、子彈吧地掠過耳朵飛過去、

我照例是拿着沒辦法的鎗身很長的挪威鎗、我們管這個叫做『打鳥鎗』又有兩三個波爾兵在岩石上很清楚的顯露着影子、

呀！我的鎗不聽話找一找看鎗栓的鬆緊、受了氣得沖肺管子的我突然把鎗礙到岩石上、鎗就吧啦吧吱地弄壞了、

『壞了幾個？』誰問道、

隨着是繼續激烈的射擊應酬、於是想起來游擊戰、一個人對付一個人狙擊、這樣一來簡直是個人比賽、不一會、戰鬥暫時停了、我們非下去回歸大隊本部不可的、和陸戰隊的聯絡中斷了、

途中、占領着多數完裸多石的山嶺、在那上邊被風吹的雪幾乎踪跡不存、於是再佈設着和先前同樣的戰線在這裡所遭遇的東西、雨、雨雨！恰巧那時渡塞也從開而來了、我們已經逐惡受的感覺也失掉了、

忍耐的限度漸漸增大、於是對努力的大小的感覺全失去了、實際、我們在密達克斯高地睡過覺以來、沒有正經睡過覺的時候、

最後我們佈陣在第六中隊了、L曹長來到我們的地方告訴我們往標高七八八的塞爾德貝克高地的新陣地的命令、

塞爾德貝克高地是巨石纍々崖群山嶺的所在、我們在這裏佈陣和左右的狙擊兵部隊保持連繫、我們三十名人固守着長約五百米的戰線、每人各自做着小小的防塞、間保持着十米或二十米的間隔、像蒸鍋一樣黏結在這險峻的斜面上、我們宣誓死守着這個位置斷乎守護着！

……現在我在塞爾德貝克上方用厚船板做的煤倉裏頭上有結實堅固的房頂、地板上燃着暖熱的火爐啊、這火爐！

不過由板縫常有風颼進來、然而、一看見火爐子的鐵板、身體就覺得暖和的樣子、在此處我安靜的回憶着這一週間的事情、

……這一週間、到處傳播着好像誰從山上得的報告、那是希特勒總統以電報通告給那爾維克部隊的事情、再堅守六天吧！援軍可以到達的電報、我們已經知道『巢芝法爾計劃』巢芝法爾狙擊兵部隊由南方横斷山岳地帶向北進的事情、又加上在我們的大空軍編隊企圖以殲滅的斯圖卡加攻擊（註德軍時有的急降下爆擊戰術機）在那爾維克的英軍陣地待機中的諸傳的消息大家都知道了。

我們等待着的就是這種攻擊！若是救援我們的事是事實的話、惟其如今才是應來的時機！

我們在塞爾德貝克高地以僅少的人數佈置着夠長的戰線、已經、連希望更換戰線也沒有！

對時我們的小部隊擁有幾千的大兵、一面不斷的增強裝備優秀的武裝新部隊、雖然、他們沒敢攻擊着我們呢！

這小的岩壕、看着正好像用大的箱子削勻的樣子、岩壕上坦坦彷彿板子一般的平、那上面散碎着小石塊、


去疲勞 健胃腸 治脚氣 增營養

強力米太寶靈片乃高單位之維他命B1劑、共一片中之維他命B1量、計爲二百鳩單位、故成人普通一日需要量之四百單位、僅由本劑兩片而已可補充。」

高單位維他命B1劑 強力米太寶靈之効能
(一)強化胃腸機能 振起食慾。
(二)賦活衰弱細胞 改良營養狀態
(三)旺盛新陳代謝 迅速袪除疲勞
(四)用於幼小乳兒 得促進其發育
(五)用於病體之時 得增強其抗病力、促進疾病之早癒。

【包裝】 100片·500片

總發行 武田長兵衛商店 日本大阪市東區道修町
滿洲總發行 滿洲武田藥品株式會社 奉天市大和區春日町

高單位維他命B1劑 強力米太寶靈片

41(8)118

# 經濟與產業

## 特別賣錢稅施行規則 昨正式公佈來月實施

【新京電】特別賣錢稅施行規則已以八月三十日經濟部令第五十五號公佈、與前公佈之本法同由九月一日起實施、又以此施行規則之公佈、遊興飲食稅施行規則、此種施行規則如左、

△特別賣錢稅法施行規則第一條、特別賣錢稅法(以下簡稱法)對於第二條規定之第一種場所之課稅、無論花代舞蹈料包餘興料座席料飲食料房間料、以及其他概以此第一條規定場所之經營者(以下簡稱經營者)由實行遊興飲食或宿泊而領收之金額之合計額爲標準、

第二條 規定之第二種及第三種之場所課稅標準則甚於入場料觀覽料座席料會費或入場之對價類似之諸費及其他之經營者(非第二種甲場所之經營者大抵如演劇電影演藝音樂或其他一切觀覽舉動等以下類推由利用入場或設備者對其入場或設備之利用而徵收之金額合計額、

△第二條 關于別表揭示之地域、則使法第二條第一項之稅率減半、

△第三條 法第四條第一號規定之賣金額係以前年之賣上金額爲基準、但對于前年一月二日以後開設者、當按當時預算年額規定、法第四條第二號規定之飲食費對于官廳會社之專屬食堂或其他以此爲準之食堂、限一人一回之和食或洋食不得超過一圓、其他則僅限于五角以下之常食、

△第四條 受法第四條規定之認可者、於每一經營場所須記載左列事項、并預提出申請書於所轄稅捐局長、

一、申請者之姓名及住所

二、經營場所之名稱及所在地、

三、一年之賣出金額

四、飲食物之日式洋式及其他之正別及種類或價格、

五、申請之理由、

△第五條 對于稅捐局長前條之申請、實行認可時、並須附以認可証、如前項所記、須經稅捐局長認爲必要時、方可附認可條件、

△第六條 日式或洋式之旅館宿費、一人一宿不滿四圓者免除特別賣錢稅之課稅、

△第七條(略)

△第八條(同)

△第九條(同)

△第十條(同)

△第十一條(同)

△第十二條(同)、

△第十三條 經營者每日須記左列事項於帳簿

一、遊興飲食宿泊入場或設備之利用者員數、

二、料金之種類及金額、

三、入場券時收入及支出

四、其他稅捐局長之指定事項、

△第十四條、對于藝伎酌婦及其他類此者或其營業者對藝伎酌婦及其他類此者之在在每次須記左列事項於帳簿

一、藝伎酌婦及其他類此者之區別及藝名

二、藝伎之花費或藝伎以外者花費金額、實行演藝電影或演劇之配給者、配給以前、須記明種類配給名、配給機關及料金於帳簿、

△第十五條 第一條第一項規定者對于每月分藝伎之花費或藝伎以外之花費須於翌月十五日以前提出藝伎酌婦及其他類此者住在滿所及區別之申請書於所管稅捐局長、前條第二項規定者、亦須於翌月十五日以前提出記載每月分演藝電影或演藝種類題名配給機關及料金配給場所區別之申告書於所管稅捐局長、

△第十六條 對於稅捐局長經營者組織之團體令、備以特別賣錢稅徵稅上必要之設施或補助徵收事務所時、對於團體之所屬團體員當使之於納期內交納特別賣錢稅額之百分之二、欲接受前號之金額交付之團體、須於翌月十日以前提出是月所屬團體員納附稅金之請求書於所直轄稅捐局長、

△第十七條

△第十八條 違叛第五條第二項規定所附條件時則處分以百圓以下之罰金或科料、

附則

本令自康德八年九月一日施行、同時當廢止遊興飲食稅法施行規則、但在本令施行前、關于應當賦課徵收之遊興飲食稅之賦課徵收仍具有效力、

## 華北統稅總局 七月份稅收額

【北京電】華北統稅總局管下、七月份稅收總計一千一百二十六萬七千六百九十三元二角九分比昨年同月激增二百十二萬八千二百二十六元四角一分其主要原因、係因昨年九月捲煙草稅率改正、增收一百六十七萬千五百十七元、他如省縣存款所得稅亦增收十八萬七千餘元、綿絲稅增十一萬四千餘元、營利事業所得稅增十萬九千餘元、火材稅增八萬八千餘元、減少者爲鑛產、洋灰稅、酒稅、購賣證等、稅收一萬元以上者如左

| 稅別 | 本年七月 |
|---|---|
| 酒、煙草稅 | 一四六四四七 |
| 普通稅 | |
| 捲煙草稅 | 七四二一九 |
| 綿絲稅 | 四八四四 |
| 麥粉稅 | 一二一 |
| 火材稅 | 五五四 |
| 洋灰稅 | 一三六 |
| 鑛產稅 | 一二五二 |
| 營利事業所得稅 | 九五六 |
| 證券存款所得稅 | 三四四 |

各統稅局稅收如左(單位元)

| 局別 | 稅收 |
|---|---|
| 天津 | 四、二八八、八〇三 |
| 北京 | 六三三、八五九 |
| 唐山 | 三四七、八五四 |
| 太原 | 一五〇、八六三 |
| 開封 | 一〇四、八二五 |
| 青島 | 五、二〇二、〇三九 |
| 濟南 | 三七六、二三七 |
| 關門 | 五四、七九〇 |
| 煙台 | 一〇八、四一九 |

同 廣部一成
同 王惠亭
同 高澤普
同 主輔臣

## 滿鐵貨物等級表 改正日滿華統一表

日滿華各鐵道之貨物等級不統一、於運費計算及其他連絡上有莫大障碍、關係運輸機關、有鑑於此、前曾關於等級表之統一、遂行非公式磋商、各各研究具体案中、滿鐵已內定近日改正現行等級表、對現在鐵道省華北交通所採用之統一貨物等級表加以多少修正、擬提出於下月五日起、在鐵道省舉開關於日滿華貨物等級表等之協議會上、而於該等級打合會、決定作成日滿華各鐵道一貫之統一等級表、故於運輸機關側之事務簡易化、貨主便利增進上頗有期待、至於滿鐵由小嶋貨物課長、今城營業主任等出席云、

同 王仲銘
監事 大塚正房
同 源興和

右聯盟結成後、吉川經濟警察官登台講話、直至午後四時半始行散會云、

## 為徹底明瞭物價停止令 商工總會開會解答

政府當局、爲圖國民生活安定、抑止暴利、曾發七、二五價格等停止令、以防諸物價騰漲、更於七月廿八日公布價格等臨時措置法、並招集日滿各業者、舉行該臨時措置法之說明會、以謀各業者之徹底、茲者新京商工公會及新京商業聯合會、更圖一般業者充分了解七二五物價停止令之意義、並對各業者懷疑之處、行以解答、乃於廿九日午後二時、假吉野町紀念公會堂、招集日系各業者約百四十餘名、邀請浦野首都經濟保安科長出席舉開物價停止令質疑應答會對各業者之質疑、由浦野經濟保安科長與以詳細解說、全場充滿商業報國氣象、至午後五時後始行散會、又滿系之應答會、以俟決定舉行日期後、再行發表云、

## 市經濟科 檢閱煤配結票

【營口】迭誌本報之市公署經濟科、定於九月一日派員先自大和區開始、依次檢閱各區民戶之統制品配給簿同時連同煤炭配給簿一併檢閱、蓋以鑒於寒冷季節轉瞬即至、各民戶勢必需要煤炭以取暖、倘配給手續上及其他發生錯誤、則配給上難免有缺陷、或欠圓滑等流弊爲期安定民生確立需給完璧以免遺憾起見、是以特對煤炭配給簿一同檢閱、但對於家族人口之增減手續、暫時停止辦理、俟將配給簿檢閱完了後、再行辦理云、

## 京城電氣合併 金剛山電鐵

【東京專電】京城電氣、今回決定合併於金剛山電鐵矣、日下於合併契約書上假調印終了、九月二十日在丸之內工業俱樂部開催臨時總會請求承認、但合併條件及合併時期細目、近將由總督府發表云、

## 蒙古政府實施 煤鐵增產運動

【張家口電】蒙古政府施政浸透週間漸於廿九日起始閉幕矣、對戰時重要資源之鐵、煤之開發、當大同、大青山、賣與各炭礦及龍烟鐵礦、對於政府之運動積極的協力、以九月一日爲中心、由廿九日起五日間開始增產運動、盡力於職域奉公、即於各會社全職員一同於九月一日爲最高潮五日間於文字通晝夜及速行繼續施行採掘、以礦石鐵、煤之採掘新記錄之意氣云、

## 日對國內滙兌 暫行緩和取締

【東京電】大藏省根據外國人關係交易取締規則、三十日附以一般許可第三十九號及第四十號、關於國內滙兌之取得及交易、緩和取締如左、

△一般許可第三十九號 關於國內匯兌之取得又處分、其當業者、於雙方共指定外國人之場合以外、不須許可、尤其金額在五百圓以上場合、不受取締、又國內匯兌之寄送附與交付自體、不問金額如何一概自由

△一般許可第四十條 指定外國人、單爲移動自己在本邦內店舖樓之資金而利用郵便局又非指定外國人之銀行場合、關於該國內匯兌交易不問金額如何、均無須許可、

## 本溪湖市 小賣聯盟結成

【本溪湖】市內小賣聯盟曾於上月二十四日創立委員、決定基本方策、本月二十八日、在商工公會內開催聯盟總會、當日加入業者二百五十七名、由關係諸官員列席下開會結成理事長職員氏名列左、

理事長 本溪湖小賣聯盟

副理事長 宮崎小三郎

同 小林源之助

理事 中谷保太郎

同 齊鎮溪

同 近藤次郎

同 松林億吉

同 駒井傳藏

## 日對重要產業令 政府已經正式公佈

【東京電】基於國家總動員法第十八條之重要產業團体令、前於七月三十日之第十六回國家總動員審議會、可決勅令案要綱、政府二十日付公布右勅令、決定自九月一日實施、隨伴之施行規則、九月一日付以閣令公布實施、依閣令之產業指定、或稍遲、重要產業團体令制定之趣旨、在發揮產業經濟方略於最高度、因對產業加劃期的刷新、依本令之新經濟團體編成統制經濟之運用、顯著的加以合理性與綜合性以確官民之協力體制、又關於團体已決定之、一種資統制會同施行規則一、會社所有株式評價臨時措置令一、金融類回收令初於三十日公布、前二件即時施行、金融回收令自九月一日、實施云

## 華北開發債券 日發行三千萬

【東京電】興銀廿八日政府保証華北開發債券第十五回(三千萬圓)之發行條件發表如左、右之銀行企業團接受二千五百萬圓而市場公募爲五百萬圓也、

一、利率年四分二厘

一、發行價格額面百圓爲九九圓五角、

一、償還方法及期限爲十二年但停留二個年此份年半年爲自付期償還爲四十五萬圓以上、到買收、賣出期限後錢額全部完結

一、申告期間昭和十六年九月三日起全同五日止

一、交付期限、昭和十六年九月十五日

## 特別賣錢稅說明會 營口市內已經舉行

【營口】爲順應時局財政之需要、租稅收入之增加、俾資國民負担之調整並購買力之吸收規制、於是政府對現行遊興稅、地方費雜捐施行改組、此次依左記由稅捐局、商工公會主催開催說明會、希望一般關係業者(料理屋、飲食店、旅館、演劇、映畫、演藝、音樂、觀物、撞球場、麻雀場、高爾夫場、觀技場等)之臨場

記

一、特別賣錢說明會

二、主催營口稅捐局營口商工公會

三、日時八月二十九日午後二時

四、場所日系公會堂滿系小紅樓

## 國產牛馬毛等 收買認可價格

關於康德八年度國內生產牛毛及馬毛之收買價格之認可、前經統制機關之滿洲羊毛會社向興農部申請之結果已以廿七日爲期認可實施如左

△收買價格(爲最近車站之價格)

品名加洗者一公斤之價格

牛毛(紅)一圓四角五分

牛毛(雜)一圓二角

馬毛(白)一圓二角

馬毛(雜)九角

再地域滿洲國內者爲一圓云、

## 中國民族資本之苦悶(三)

而今日情勢、顯然與從前迥乎不同、上海香港工業繁榮最高潮、已成昨日黃花、尤其上海商工業、今後如不付加新勢力、則其沒落、可以立待、中國民族資本、今已彷徨苦悶、重慶政府、須利用此千載一時之良機、誘引向僻地投資、以光開發西南西北也、

### 吸引遊資失敗

吸引遊資與開發僻地、宜傳呼聲、迄今已高唱入雲、至於實情、則徒事呼號、未能見諸實現耳、究其原因、此形複雜、而交通運輸困難(吸收遊資、依然紙上空談、吸收遊資、固無效果之可言蓋如不從代表遊資之機械、原料、技術者等、則無意味)、僻地資本市場之缺如、是其主要者也、重慶政府、營遊資之僻地吸引工作、雖力宣傳尤重於實踐、虛飾空言多於實際的獎勵故於吸收遊資失敗上須大負其責任焉

### 官吏企業獨占

戰時經濟、需要統制、此任何人士所不能否認者也、而統制與禁止不同、私營企業、雖可統制、卻不能變化厭貌、否認其存在地、現在中國經濟組織、猶屬幼稚、至其人的方面、尚未健全、關於私人企業之統制、縱聯自不待言、即其他先進資本主義諸國、亦猶有所不及、而統制之目的、在於該國家民族之利益、非爲統制名義官吏優先或獨占的、壟斷企業、與民爭利、飽入私囊、於統制經濟上、須保守順序與原則焉、

爲吸收上海及華僑遊資、須依據確固之產業上政策、而其政策、必以法律、保障人民投資與營業自由、且非加以不必要之束縛與限制也、經濟法令、亦不能朝令夕改也、各省之地方通過稅捐、必須撤廢、地方不良官吏之阻害與破壞行動、必須嚴重取締、封建之殘滓、必須根本廓清、一方、資金向僻地吸引、重實行、勿徒託之空言、予以一定之保障、勿徒託諸宣傳、關於工場之遷往僻地、資金運轉圓滑勞動力缺之對策運輸便利等如不除去事實上之困難、便不能繼續下去、

要之、如何吸收上海、香港兩洋遊資、投資於僻地、以光生產、如何解除佔領地域民族資本苦悶、不利用重慶以外勢力乎?、如何移於僻地、擴張商工業、使其經營容易繼續乎?實今日最大之急務也、(完)

## 行市 八月三十日

### 金銀

△銀塊
倫敦 二三片十六分之七
遠期 二三片十六分之七
紐約 三四仙四分之三
孟買 六二留比十分之一
孟特里爾 十一月 [illegible]留比十分八

△金塊
倫敦 八鎊八先令八分之[illegible]
紐約 三五角

### 滙兌

英日 〃 二三佛四七
英華 〃 五兆四八
美日 〃 一志片分之一
英華 〃 二三仙六分之三
英美 〃 四鎊二仙五〇
英美 〃 三片一三分之七

### 股票

△棉花 大阪(前場第一節) 八月 九月 十月 [illegible]
紐約 現行 五月 七月 十月 一二仙一八 一二仙一四
孟買 卜爾吉 一〇〇留[illegible]
沃謀拉 一五〇留比
高拉 一六八留比四分之一
△棉布 大阪(前場第一節) 八月 九月 十月 [illegible]
△生絲 橫濱(前場第一節) 現行 七月 十月 [illegible] 九月 八月 一二月
△小麥 芝加哥 七月 九一仙 〇分
九月 九〇仙 八分之一
十月 九〇仙 四分之三

### 商品

東京行(單位拾錢) [illegible]

新 太 鐘 同 大阪 奉天行 諸 新 鐘 滿 同 營 東 滿 電 同 商工新 新 同 電 同 同 朝 特殊工 滿土 滿 日 同 人 同 滿工廠 滿化 土木 東拓 九新 日魯 日大新 [illegible]

---


益壽丹 肺病吐血 其效迅速

肺病痨不難治 益壽丹排寄藥 經驗不在能破痨菌 奇效在化痰淸肺 效力在殺菌補氣

肺病期之增進與防治、益壽丹…(以下小字)

定價 每盒二十粒國幣七元 外埠加郵費二角

奉天市小北城門外西頭路北 發行本舖 國瑞藥店

發壽本舖 奉天市小北城門外西頭電車道路北 國瑞藥店

福康膏

適應症 此藥專治赤白帶下、腰疼腿痛、子宮寒冷、久不受孕、經行腹痛、月經停閉、塊瘀血凝、腹痛寒塊、不調虛痨、積病產後諸症、面黃肌瘦、飲食減少、進一服福康膏、諸症除根、飲食增

用法及用量 每早晚空腹開水下服一包、小兒照 用法分、之量…

每盒十包 價國幣二十六角

高單位維他命B₁劑 强力米太寶靈片

體內維他命B₁不足之人、作事甚易感覺疲勞、同時胃腸機能衰弱、食慾減退、營養不良、便秘腳重、甚或釀成腳氣(軟腳病)危及生命。

諸如此類症狀之時、强力米太寶靈片的內服、非常有效、此因强力米太寶靈片中含有多量的維他命B₁、得由內服法以補給體內維他命B₁的不足、所以最有去疲勞、健胃腸、增營養、治腳氣的功能。

【包裝】100片 300片

各大藥房均有經售

總發行 武田長兵衛商店 日本大阪市東區道修町
滿洲總發行 滿洲武田藥品株式會社 奉天市大和區春日町

41(5)98



亞洲電影院

演期 二十八日 二十九日 三十日 三十一日 四天

滿映公司本年度偉大巨製

黃金夢

加演 兒童 滿洲12

葉苓 劉恩甲 主演

下期 國華公司出品 碧玉簪 周曼華、白雲主演

天光電影院

廿九日 三十日 卅一日 九月一日 公映

國華公司出品全部有聲巨片

紅杏出牆記

白雲 周曼華 主演

加映 全部滿映時報一三四報

下期 前集明星日記 滿映傑作

雲閣電影院

三十日 三十一日 九月一日

滿映新片

明星日記

葉苓、劉恩甲主演

加演滿映一三五報

五日出 紅杏出牆記 下集

天樂 大戲院

演期 廿八日 廿九日 三十日 卅一日 四天

滿映公司本年度偉大巨製

黃金夢

葉苓 劉恩甲 主演

加演滿映時報一三四

下期 合同記 李麗華主演

光明電影院

廿九日 卅日 卅一日 四天

藝華影片公司出品香艷古裝片

閻惜姣

貂斑華主演

下期預告 描金鳳

光陸 CAPITOL THEATRE

演期 三十日 卅一日 九月一日

華成公司古裝哀艷巨片

瀟湘秋雨

王元龍 梅熹 陳雲裳 主演

加演滿映新聞一三五報

下期 忠義千秋

商業大舞台

花青衣兩梅派全能名伶 須生滿員 且衣黑派

藝震全滿 金碧玉 高靜軒 張津民

早 雪慧燕 天河配

晚 金碧玉 高靜軒 張津民 新天河配

日期星 日戲目

滿洲演藝協會主催 共益舞台

特請北京余叔岩得意高足 星期日 (生武老一第)

李少春 日戲 霸王別姬 三義天 夜戲 全部 四郎探母 回令 淮代

梅派青衣之高足芳蓮 魏蓮芳 日戲 虹霓關 李寶奎 伐東吳 夜戲 全部 四郎探母 蘇連漢 丁山甲 邱富棠 嘉興府

聲明 今天早晚兩場

國際 GEKIJOO

南市場 九月一日 二日 三日 公演日期

全國男女藝員二十餘人 首次來奉登台露演 新光曲藝團

電影 古裝 描金鳳 李紅 主演

滿映時報135報

下期預告 岳飛 劉瓊主演 新華公司古裝巨片

國際劇場 南市場

電話(二)一六二一番

蟲螢良藥 撤可喜龍

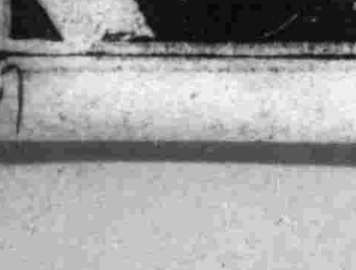

## 社會小說　如夢令（49）　（儒丐）

### 第五章

反倒把錢看成一種拖累，想盡方法，花消他們的錢，一擲幾十萬，在他們只如我們回憂時，賞了一毛錢的小賬，所以我說，凡捨不得花錢，諸事儉樸自守的，一定是沒有錢，假有錢，而儉逢人說窮，不但不花，還要找點什麼，那就另有說道了，他不是一輩子沒見過錢，光爲人作守財虜，必是錢來得太不品行，向不花錢，忽然花起來，也許怕人說『他改牌氣了，不是要死呀』所以不如光取不予，可是在陳七奶奶的下處，絕對找不到這樣一個嗇刻鬼，他們懷裡的支票用紙，假比一個電影園子，一天所賣的入場券還多，在陳七奶奶的下處，他們一日要消耗多少金錢，也可以想見了，陳七奶奶每日既有這末多的財神捧她的場，她享受着什麼樣的生活，也就不難想像了，她的母家夫家，原都是起家於娼優兩途的，民國以來，由於有人唱高調，把優姑堂子取銷了，於是陳七奶奶利用時勢，獨自暗中活動，又以公娼，生意平凡，才組織了這樣一個秘密的淫窟之窟，又爲了世其業，使其衣鉢綿遠不絕，買賣人口的勾當，當然也是使事業源源不絕的一個必要手段了，成年的是現貨，略施教育，即令其執行神女生涯，幼小的因人而施，不是留在自己身邊使用，便是分給各門徒，實行見習，環子長得又好，又會說話，陳七奶奶別提多喜歡她了，把張三奶奶着實誇獎一陣，賞給她幾十塊錢，仍教她回京西去，臨走時，張三奶奶跟環子說，

「你別想家，這里纔是你眞的老老家呢，」

一個小丫頭，自從出生，就跟着父母受窮，雖有親戚，早已不走親戚，準知道誰是她的外祖母，可是在她的小心眼兒裡，早已知道人人都是有老老的，老老最疼外孫女，住老老家，是小孩子最幸福的一件事，她雖然未曾實地經驗過，可是這種夢一般最可羨慕的幸福，她也聽別人家孩子述說過，有朝一日，她如果去住老老家，所有不能想像的幸福，她一樣要享受的，如今她穿着華美衣裳，果然到了這樣一個很濶的老老家，她喜歡極了，她承認陳七奶奶就是她的老老，因爲這吃大烟帶金鐲子的老太太，非常疼愛她，

## 水菓與人生

### 自・然・的・良・藥

有許多的水菓，對於人生有很大的關係，就醫理及衞生上，分別述之。

**・西瓜・**

我們在清晨太陽還沒有出來的時候，不用刀剪等物，（忌銅鐵）探切，而用石塊搗斷其，帶寒這瓜受了甘露，未經太陽光的緣故，水分非常充足，有澄清血液的功效，年老人食之，可以治腎臟病，中風病，黃疸病，腳氣病，嚼瓤吞汁，有解熱奇效，現在西藥中的清涼劑，用瓤汁製的很多，年老的人，若剝皮切塊，加鹽少許煮食，有舒筋活絡之功，若去心加冰糖蒸用布絞汁，能止咳嗽。

**・無花菓・**

爲治療的良藥，食其實，並用葉煎湯功效尤大，倘若每晨食之，既可潤腸通便，且能治痢疾，多季如採無花果一片，先用鹽洗淨不使帶有水氣，去皮加冰糖四兩，清水一杯，煮二十分鐘，成爲糖漿，患痔者，每早搽在面包上吃，或用醋半匙，無花果漿一匙，用開水中湯服之亦可。

**・葡萄・**

葡萄在果物中，其滋養爲治腦病與神經衰弱的特效藥，但是這種果做藥用的不可丟子，務要注意此點，而且多食葡萄，也無妨礙，我們要取紅黑子小粒大的葡萄，煮熟「不加水」把葡萄汁貯藏在瓶中，在多季患傷風感冒的時候，用開水加白糖少許沖服，功效奇大，平常每夜稍飲葡萄汁，可以預防感冒，以及尿道膀胱，心臟發生障礙等病，普通飯前飯後吃少許，各疾病就能漸漸減輕。

若是患感冒有高熱的時候，稍食西瓜，可以預防腎臟炎，現今西藥中用西瓜糖，製成治急性腸腎臟病藥，用西瓜漿製成治痢疾等病，炎天出門，歸時食之可減疲乏，沒有勞動以前，或想登山的時候，吃幾塊西瓜，可以增加氣力，喜歡吃肉的人，可以中和肉的酸毒，但是過了下午四點鐘吃西瓜，腹部受冷，免不了發生疾病，所以年幼的小孩，千萬要少吃爲妙，倘若被臭蟲咬傷，用西瓜汁擦之，可以治療，其次還有一治痢奇方其法，用很熟肥大的西瓜，挖去其子，連皮切碎，放在布袋內絞汁，盛在瓦罐中，用文火煮之，等到變乾一半時，加冰糖四兩，這時不停的攪約五分鐘，即封入瓶中，凡患痢疾者，每天空腹飲一匙，包可治癒，頗有奇效。

**・桃・**（應觀）

桃子當藥用時，很有收斂性，但是未熟的與已經腐敗的，則不可食，食之反使胃腸受病，患皮膚創傷或潰爛等病多吃桃子效力也很大。（宗琦）

**爲**

覆一簣以爲山，亦希貴乎，曰，貴乎爲也，非然者，飽食暖衣，逸居而無教，轉不如博奕棋玩，爲之猶賢矣。

## 景泰藍

### ・即唐代的佛菻・

『景泰藍』即新稱琺瑯，古稱『大食窰』，見格物要論，舊以雲南製者最著名，如全份琺瑯煙具，尤以煙槍上之飾件最珍貴，往時全份雲南琺瑯煙盤六十四件，即無鑲嵌者，非二百金不辦，古稱之『鬼國窰』或『鬼國嵌』，即此類也，琺瑯又名『佛郎』或作『佛郎嵌』，今人因古窰中有『佛郎嵌』，且養心殿造辦處琺瑯匠有廣東籍者，匠人工作於內廷，其家屬則按季領養贍銀於籍，因此多疑琺瑯亦西洋產，據故都文物略引陶說云，『琺瑯稱佛郎，一曰發郎，即今發藍也，實即佛菻，通雅云佛菻能爲此物，物理小識云，金銀皆有，鑲嵌彙然，發郎因佛菻之法也，廣韻讚菻爲郎，故曰佛郎，即大秦，故此物最初來自西土……』此載論佛郎之來源最精，景泰中以藍色者著名，即俗呼之『景泰藍』，因溶毀破獲景泰藍，發現其中有寶石，乃奏請准於內廷承領五色寶石末，復經乾隆朝匠長之研究，故造辦處琺瑯作出品，凡模形圖案，及佛郎舊法矣，今北京琺瑯作大小有七十餘家，而原料，只爲鉛丹，硼砂，玻璃粉，顏料等，已胎骨質料，顏色配合，無一不精於景泰以前之出品，然而清代之琺瑯，已非景泰，無所謂寶石硼末等珍品，而西洋人猶爭購之，可知西洋固無此物耳。（景瑋）

## 世界珍聞

### 在今日的不可思議談

#### 海藻

海藻，係海中的隱花植物，分紅藻，褐藻，綠藻三種，如紫菜，昆布皆是，最近數年來，東洋科學家，咸注意於海藻的化學成份，有一般人研究海藻中含有某種化學成份，是可代替現在所缺少的某種物質，過細分別起來，海藻裡邊，含有很多的碘，鉀和鈉鹽，在醫學上和實業上，都有很大的用途，經試驗結果，製紙和製造纖維，甚至製造玻璃，橡皮等主要物質，海藻都是含着有的，用海藻來代替木漿製紙，這種談論，本來是新奇的，但是科學家早發明海藻中有纖維素，欲使能夠實際的從海藻裡邊提煉纖維素，以製造紙或人造絲，這種原料，那是不愁缺乏的。

美國有些造紙工廠，用海藻的纖維素造紙，是已經成功了，不過成價遠高於木漿紙，至若用海藻混和於樹膠中，以製橡皮鞭和膠鞋等，據說非由專家分析出來，是不容易分別的，其他如典的製法，是從海藻中提煉的，方法，由海中割完後，用船艇運近岸上，俟太陽曬乾，即燃燒成灰，再把這些海藻灰用水洗淨，結晶之後，除去鹼質，炭質和綠化物，再放入鐵製的曲頸蒸溜器中，加入二養化錳和硫酸，便製出純淨的典，普通約二十至二十五噸的海藻，可燒成一噸的灰，所含典的數量，約百分之二至百分之六，在深海中的海藻，比較淺水中的海藻所含着典的數量爲多。

海藻的用途，除了製造典鹼和鉀外，還可以充作肥料，在近海的農民，每年將海藻用作種植甜菜，馬鈴薯的肥料，德國在第一次大戰之後，因爲肥料缺乏之緣故，收集很多的海藻充作肥料，此外海藻可以用作食品，所以有好些農民，用海藻作蔬菜的，它不但含有典，鹼等項，並且含有鐵質。

當第一次歐洲大戰時，有一部份兵士，利用紅色的海藻，作爲救治受毒良藥，據美國著名的科學家白加氏與食品專家坦斯太與研究，日本農人身體的特殊健康，以及健全的牙齒和美髮，還完全是因爲進食海藻的關係，至若日本利用海藻的辦法，甚爲普遍，如用化學的方法製成茶和糖，更可以製造衣服，鞋和其他日用器具，在東京附近，早成立一個巨大的工廠，每日約將五噸海藻變成絨毛，據該工廠的計算，用海藻製造的絨毛，其價值比人造的羊毛較廉云。（潮）

圖爲海藻之二種

## 奉天市象棋比賽大會

（紅）任文選（黑）趙家瑞　對局（讓先）

×××本欄×××主辦×××

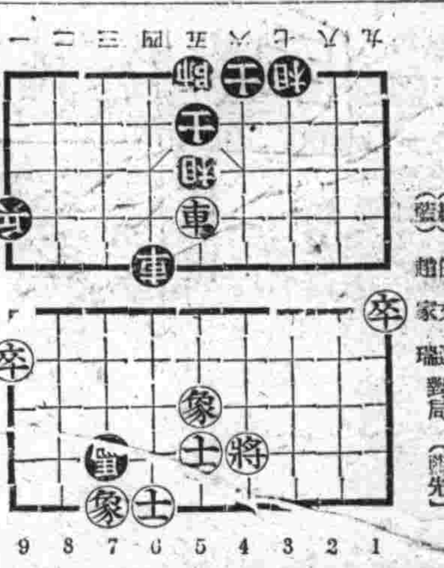


（續法被露）

士五進六、車四進三、車五平九、車四進一、士六進五、馬三退四、卒一進一、車四平五、將四退一、馬四進六、

## 神奇雜俎

### 點滴　（張滿舜）

△欲得眞幸福之人，不努力擴張其家產，且縮小其希望。（柏拉圖）

△須以節儉貯蓄爲主旨，朝晨之太陽，是不能終日永照的。（英國俗語）

△汝若欲致富，不可僅計及得到財富，並須計及如何貯蓄之。（佛蘭克林）

△富漢莫起樓，窮漢莫起屋。（元史五行志）

△百年之憂悶，不能消却一文之負債。（法國俗語）

△罪孽，與負債之思慮較多。（英國俗語）

△貯蓄者收益之初步也（同前）

### 玉・泉・山　風光記

以『天下第一泉』名聞世界之玉泉山，居於北京香山萬壽兩山之中，一嶺橫斜，萬松環翠，清季，御賜園名靜明，合靜宜，頤和稱京西三名園，盛夏遊人紛沓，慕『玉泉趵突』名而往者，啜泉尋峯，訪尋古寺，咸以瞻覽遺蹟爲樂，良以妙高勝境，建於金章宗時，清高宗復廣事增築，鉅刹紺宇山麓，梵宇琉璃，實饒古趣，去山里許，有功德寺，廢圯已久，惟大雄殿巍然獨存，寺址廣二百畝，古柏蔽天，傳與雍和宮同時所建，民十六七年胡維德購營別墅，建樓數楹，方時，胡以駐日法俄公使職，久羈異邦，甫歸，首即告隱，棄輒市而遁跡鄉間，哲人以『玉泉讀書』之樂，蓋古寺小樓，有書千卷，日玩書史，獨得靜趣也，而香山雙清別墅中，亦有熊希齡幽居，主持慈幼院事務，二老一在名園，一在古寺，人謂各得其樂之第，古寺之門，出入多鴻儒，若汪榮寶，蔣廷黻，胡適皆常蒞之客，迄胡維德逝日，樓乃扃，遺骸亦厝大雄殿中，閱時十年今功德寺已改孤兒院矣。（邑）

### ・寶塚劇場的素描・　武庫川佳景

◀阪急電鐵旁的溫泉遊覽地▶

如果對『藝文』留心一點的人，一提到『寶塚』二字後，立刻便想起來那兒的少女歌劇，是東洋第一流的新綜合藝術，是全世界二十年來所稱道不置的，在上海固然也有所謂少女歌劇，不過是曇花一現，組織決不宏大，所以終是比擬不了寶塚的，寶塚是隨着日本阪急電車鐵路一同發展起來的，那是大阪郊外電車沿線北部遊覽地一個繁榮的心核，阪急電鐵經營寶塚，正與阪神電鐵經營甲子園是一樣的費了苦心，這一個是歌劇的殿堂，那一個是野球的名區，眞是武庫川一帶好的建設，在武庫川沿岸，有日本住宅會社經營的文化住宅，可以說最宜於文化生活，住在這裡的人，若從芝村乘阪急電鐵寶塚專線的電車，不到半小時就到了六甲山餘脈的讓葉峰南麓，所謂關西新名勝的寶塚，挾着武庫川清流，有自然的山林，人工的樓房，畢竟如畫一般，原來寶塚是新的名稱，他的舊稱，是叫川面，夙以溫泉沐浴聞於西國，自阪急電鐵把舊溫泉改爲室內溫泉，設大中小三項歌劇劇場，立了音樂歌劇學校，再加上有許多高級旅館，娛樂運動場所，這裡便成了一所特別文化生活區域了，尤其是從前的音樂歌劇學校裡，對於音樂和歌劇，分豫科本科研究科三部，來詳細研究，那確是東洋藝壇音樂歌劇前途上一個牢固的基礎呢，圖爲寶塚的劇場建築物。（書雲）

### 東遊紀行詩（續）　（陶明濬）

▲遊北陵

出城頓令神爲快，蕭爽從知却俗氛，業業高陵互終古，蒼蒼遠樹碧連雲，縱橫石馬猶如故，黯慘松風遠已聞，徙倚不禁懷往事，悲歌鬪對斜曛。

又憶當年在懷抱，家君助祭手提携，於今自覺霜眉異，不禁重思少小時，黛色參天千樹立，原陵如故萬年垂，到此思親更懷古，淋浪惟有淚痕滋。

### 蛋白質與生物之關係

地球上所有之生物，時時由體外攝取養分，而消化貯蓄之，藉以維持自己之生命，動物以植物爲營養自體之重要資料，植物以地中含有之各種原素，爲培養生命之泉源，高等植物同時更利用葉中含有之多量葉綠素，吸收空氣中之炭素，發揮其同化作用，使炭酸瓦斯化爲糖分，以爲自己生命之原素，各種原素在植物體中，能組成非常複雜微妙之蛋白質集成體，由高等植物以至下等植物，如巴苦台利亞等，更分解蛋白質，輸送於各部，使根葉等部，永是生長旺盛之狀態，動物體中無組成蛋白質之機能，然而蛋白質爲動物生命之原素，動物爲生存競爭，遂不得不直接間接，取蛋白質於植物界中，據科學家之調查，每年地球上生產蛋白質之總數量，實達於三十五萬億匹，這種大量的蛋白質，即爲各種動物維持生命之資源，各種動物雖然消費了大量的蛋白質，然而蛋白質變形化爲各種原素，仍然在地球上，鑛物界，植物界，動物界，呈現循環轉變之狀態，所謂物質不滅者，良有以也。（郭子騫）

### 戒煙辭

鴉片爲害，流毒萬千，禍始舒服不覺之間，彼雖苦人，人復樂爲，惟其樂之，是以好之，一人入癮，千人染癖，人人成癖，病夫一般，家其不寧，國其不堪，青年嗜欲，弱身而干，老人貪愛，立見摧殘，男廢職事，女懶紡工，士失品行，商無信度，僞器交雜，市井魚目，農怠耕耘，五穀多荒，百行失所，萬事無當，事無大小，懶以爲先，敗德亂行，性道已遷，耗神既易，傷身何難，負此今生，有愧於天，不醒迷途，困苦無邊，天生蒸民，有物有則，令儀令色，下民之德，相昔先民，自古有年，各秉正命，稼穡無延，以安室家，以樂天緣，以孝父母，以和妻子，嗚呼鴉片，害弗可言，敗家蕩產，飢寒迫焉，失樂天倫，寡交顛顛，幾見嘲直，被困其間，何榮何辱，廉恥無焉，機以隱顧，德以漸消，僞優天年不永，壽命短促，流毒若火，塌不反顧，諡藏休哉，東亞樂土，滿洲建國，王道政事，取法古治，發愛施仁，有教於民，戒除鴉片，流毒心肺，犯者呻吟，既勞心血，又耗國金，廢物殘軀，有辱德智，無用病民，公侯憂心，人群之蠹，國家之害，煙癖是學，方趁起直，於皇滿洲，雄鐵東方，鴉片害除，國運隆昌。（義縣陶翰華）

### 百字令

▲流徽閣即事（汪精衛）

春風桃李，比梅花時節，多些芳穠，浩浩川原舒窈窕，是處山明水麗，草舍煙滋，林塘散雪，萬象如膏沐，玉闌干外，柳絲初聽晴旭。

※

日暮窮巷牛羊，畫堂燕雀，各自尋歸宿，留得蒼然山色在，領取人間幽獨，潭水悠悠，落霞鶩鶩，欄影當重覆，低頭吟望，疎鐘已動靈谷。

### 三十年前裝束改革　黎元洪與瓜皮帽

清末所流行之小帽，又曰帽頭，南方則稱之爲瓜皮帽，以其爲六瓣合成，儼如西瓜也，此帽乃北方舊有之物，尤爲便帽中之最美麗者，辛亥革命之際，武昌有强制剪髮之舉，內殿小帽，亦迫人拋棄，時黎元洪任都督，以爲事太積極，遂出示阻禁，文曰，『照得民間服裝改變，經濟攸關，近聞街市之中，有百姓頭戴瓜皮小帽，兵丁令其擲棄於地……不得令其擲棄，其各遵照毋違，切切特示，黃帝紀元四千六百零九年九月日，』蓋大都督印於後，一時未幾，仍舊沿用，今日呢製大沿便帽，已奪其地位，除老年人用之外，幾不復見矣。（津）

### 舊劇漫談（續）　（雲卿）

所以鬧來，殊覺可笑！如『打嚴嵩』中的一句『怎奈我官卑職小不能夠見當君』可是那時候的陳應龍正站在嘉靖皇帝的面前，爲什麼又唱出不能夠見當君呢？也是因爲陳應龍官小，又爲外脈御史，所以後來有人改唱『……官卑職小不能夠參大臣』唱來很合道理，而又恰當，『狂鼓史』中的一句，但却有人唱着『金漕齊憤和怒將我罵通！』，『探母』中的鐵鏡公主唱『有心發你令批箭……』若是有上面的詞句，在鐵鏡公主來擊令箭一定有相當的把握，可以隨隨便便的盜出。但是後面卻唱『…盜來令箭你好出關』，前後詞句矛盾，殊甚疑惑！所以類似這樣的戲詞很多，希望學習舊劇的人們，也應該在可能範圍內，加以改除之！

再有關於唱時的音韻，是極重要的，本來人的嗓音並不在乎大小，主要唱出來音韻正確，能圓滑可聽，所以容易唱說絕不像說話的那樣簡單，都務必注意，故此每個字的發音，『出』『謀』等字不論是道白或唱時，若將舌尖團起，所發的音韻一定比直氣好聽的多，並還有『驗』字，要念爲『儉』『灑』的音，『賊』字要念爲『感』的音。所以研究舊劇的人們，不一定准要高大的嗓子，主要能夠唱出音韻正確，順耳動聽，也不致被內行的人們听來恥笑！

最後再有關於研究舊劇者的一點注意的事情，本來研究舊劇，就絕不是一朝一夕間的工夫就可以成功的，所以必須要有長時間的研討和潛修，絕不可心急氣燥，因爲舊劇比不得新劇那樣隨便，所以習學舊劇，必須要循規蹈矩，按步而行，但是最主要的就是初學的時候，這也是一些研究舊劇人們的通病，就是愛學花腔，因此，以後唱來唱去，就把本來的音調完全忘掉了！所以就有唱走腔之處，希望初學者宜慎忌之！（完）

### ・紅人行獵圖・

印第安人是紅種人的遺族，從來都住在美洲中部的地方，他們固然可以說是未開化的民族，但因爲在新大陸未發現以前，他們得了天惠的好環境，優遊歲月，不與外人相接，也就無何知識上的發展，他們菓食之外，更尚肉食，對於打獵的弓矢刀戈，都有利的製造，以獵爲生的樣子，頗有滿洲通古斯族的索倫人額倫春人的武勇及技巧，他們最愛鴕鳥的羽毛，作爲男女的裝飾品，打得虎豹狐狸，便可一家享用不盡了，寫眞爲南美洲玻利維亞山中的印第安人，及其獵後得意的姿態。

### 唐僧玄奘考（一）（王鶴齡）

前余曾有『唐僧玄奘考』一文之作，不無所遺，茲補錄之。

▲獨異志載，沙門玄奘，姓陳氏，唐武德初，往西域取經，行至罽賓國，道險虎豹不可過，奘不知所爲，鎖門而坐，至夕，開門見一老僧，莫知所由來，奘禮拜勤求，僧口授心經一卷，令奘誦之，遂得道路開闢，虎豹潛形，魔鬼藏迹，至佛國取經六百餘部，而歸，其心經至今誦之。

▲變瑣幻抄載，玄奘以貞觀三年多，抗表辭，帝制不許，即私遁出玉關，抵高昌，高昌王奉奘行實護送，遠於至罽闍國，闍王有勝兵十萬，雄冠西域，其俗以人祀天，奘至被執，以風度特異，將獸以祭，俄大風作，塵沙漲天，晝日晦冥，彼衆驚異，已預聞奘至，具禮郊迎，安置那爛陀寺，見上方戒賢論師，賢時春秋一百有六，道釋之。

至中天竺，入王舍城，彼德爲西土宗師，號正法藏，奘膺以求法，意賢者曉曰，吾頃疾病且死，勿夢文殊謂曰，汝未應厭世，後三年當有大沙門，從汝受道，自爾以來，今三稔，于是慰喜交集，奘從賢窮探大乘曰，益智證。

至貞觀十六年，乃辭王舍城，入恭羅國，國王迎問而國有聖人出世，作小秦王破陣樂可爲，陳帝神武大略，其主大驚，即以青象名馬助奘，馱經而還，以貞觀十九年，至長安，文皇驚喜，手詔飛騎迎之，親爲經文作序，名聖教序云。

### 歌塵錄

#### 譚×鑫×培×的×一×生

清季在北京鼎鼎大名的譚鑫培，綽號叫天，生平赴滬搭班，前後共計六次，第一次在光緒己卯年受上海盛單小班金桂園之聘，偕青衣孫彩雲一同南下，時年三十三歲，演五十餘天，包銀三千元，旋入吳蟬青的大觀園，前後共演半載，並在滬納張秀卿爲妾，包期滿後，即挈秀卿返北京，第二次在甲申年秋八月，應新丹桂之邀，偕大奎官等南下，其妻侯氏因憤前次在滬納妾，故亦相隨赴滬以監視之，時年三十八歲，期滿回京，正值立多時候，第三次在辛丑年秋七月應三慶園之約，妻妾子女俱偕行，在三慶唱一個月，即赴杭州遊覽西湖名勝，返滬後，改入丹桂園，旋搭天仙園於壬寅年二月返京，時年五十六歲，第四次在宣統庚戌年，係夏月潤之妻計騙去的，演二十二天，收價以萬計，期滿後返京，時年六十四歲，第五次在民國元年，應新新舞台之約，隨行配角，有金秀山父子，孫怡雲，德珺如等，包銀一萬二千元，川資三千元，一切招待費用三千元，似此價格可謂空前，合同期滿回京，時年六十有六，最末一次，在民國四年，係在曾陀潘香，始在開明新舞台演劇十天，集票價兩萬餘元，臨別紀念，演珠簾寨一劇，座客之盛，爲以前數次赴滬所未有，時年六十有九，自此以後，因年事已高，遂不復出，生平往來，多海內的名公鉅卿，在伶界中轟轟烈烈約四十餘年，最後所演之戲，爲洪羊洞，余幼時見其演此劇，臨危時二語，異常悽慘，當時即訝爲不詳，未幾果驗，據北京人云，叫天之享盛名，實繼程長庚大老板之後，大老板最末所演之劇，係洪羊洞，足見洪羊洞一劇乃伶界中不祥之劇，叫天殁於六年二月享年七十一歲，妻侯氏，生子八人，女二人，妾張秀卿，生一女，長子嘉善，工武生，頗能繼承先志，惜年僅三十而卒，次子嘉瑞，精胡琴，三子嘉祥，工武生，與乃父合演打漁殺家，以父子而師父女，一時傳爲佳話，四子嘉榮，工文武老生，五子嘉賓，工鬚生，曾名小培，子一名富英，現時一般人都譽爲係鬚生三大賢之一，能克繩祖武，六子嘉景，畢業於滬文學校，未入梨園，七子嘉珊，早亡，八子嘉豫，工青衣，長女適武生夏月潤，次女適鬚生王又宸，叫天生前收徒極多，最著名的有兩人，一爲老伶工王月芳，一爲現時絕跡歌場的余叔岩云。（篁園）

### 無線電

八月卅一日（星期日）

六、〇〇（新京）國歌建國體操
七、〇〇（奉天）氣象
七、〇一（新京）清晨音樂　管絃樂
九、三〇（大連）兒童時間　▲故事兩個老人來世做蛾的勝利▲對話關於老鼠的談話▲唱歌到自然去，美哉新滿洲，不倒翁，外三曲大連明德公學堂兒童伴奏張立仁指揮「山令」
一〇、〇〇（新京）修養講座　儒家的精神修養唐新我
一〇、三〇（新京）趣味講話　滿洲建築樣式所表現的生活理念劉振聲
一一、〇〇（新奉）新聞
一一、三〇（奉天）單絃蝴蝶夢
〇、〇（奉天）戲劇

**午後**

放送國劇研究
四、〇〇（新奉）新興單
四、二〇（新京）唱片
六、〇〇（新京）兒童時間　小吹奏樂兒童圓舞曲
六、五九（新京）報時
七、〇〇（新奉）新聞
七、三〇（奉天）時事演講
巴斯車上奉天放送話劇團編導流石：吉林放送文藝之夕
八、一〇（新京）講演吉林市政之一般介紹
八、二〇（新京）女生合唱吉林省立吉林女子國民高等校學生指揮常之英鋼琴伴奏吉村光惠一、二部合唱『夜思』四、三部合唱四、齊唱一、二部合唱『雛鳥』二、四部合唱『獵人的合唱』外五
九、〇〇（新京）吹奏樂由新京大同公園音樂堂中繼
一〇、三〇（新京）劇一、上天台二、玉堂春出演團体吉林鐵道俱樂部由吉林省女國民高等學校禮堂中繼

### 蛆的新用途

#### 一躍凌駕一切昆蟲之上・可以製燭

日盈則仄，月盈則虧，天之事理無窮，人類之知識有限，宇宙間之萬物，千變萬化，生生不息，一切事理之推移往往呈現一種循環轉動狀態，即以昆虫中之蛆（俗名大蛆）而論，向來爲人類所深惡痛絕，趨避之唯恐不遑，絕無肯與之接近者，不意近來科學家，一再發現，使文明各國，對於蛆虫之愛護，有如稀世之珍寶，所謂物極必反，否極泰來者，良有以也，自從醫學家發現蛆虫爲治療『化膿性傷』之特効藥而後，德國與美國，培養大量的蛆虫，人類對於蛆虫嫌惡之觀念，因而驟急減退，自資源競爭激烈而後，各國的技術專家，遂於動植鑛二界之中，精密的搜尋各種重要資源，德國生物學家，以蛆虫列入藥用以來，成績特別良好，爲好奇心所驅使，於有意無意之間，對於蛆虫作進一步之研究，經過長期觀察之後，得知蛆虫之生活力，非常之旺盛，詳考其生活力旺盛之原因，始知蛆虫體內充滿豐富之油狀物質，試將其體內油狀物質，抽出嚴密的化驗，竟發現一極大驚人之事件，蛆虫之外表，雖係下等腐敗不堪之形狀，不料蛆虫體內所蘊蓄之豐富油脂，完全都是最高級的斯第亞璘酸，試蒐集多數蛆虫，加熱使之乾燥，即能製出大量的斯第亞璘酸，在電燈未發達以前，斯第亞璘酸爲製造蠟燭的重要原料，現在用化學分析方法，加熱加壓，使斯第亞璘酸分解液化，即成爲純良之優秀輕油，其形狀及性質，與由油田採取之石油，完全相同。

在石油用途廣大之今日，令人頃厭欲嘔之蛆虫，突然被人發現爲製造石油之資源，蛆蟲在生物界中之位置，遂一躍而凌駕乎一切昆蟲之上，數千年來，人類傳統的憎惡蛆蟲之心理，竟一變爲維護蛆蟲之觀念，現在用蛆蟲製油之發明，在科學家的實驗室中，已完全成功，試驗之結果，較諸天然石油，尤爲優良。

夫由古昔即被人類視爲與衞生有碍之蛆蟲，忽然在工業上獲得高尙之價值，在資源競爭之今日，各國自然要設法廣爲蒐集，大量的用人工培養，如培養雌雄蒼蠅各一匹，一年之間，即能繁殖一千九百五十三億一千二百五十萬匹蒼蠅，亦即係由二匹蒼蠅之生產力即能得到大量的蛆蟲，這種製造輕油的原料，可謂豐富極矣，由科學開發資源的效力，是如何的偉大，於此可見一般矣。（郭子騫）

### 本間和卿先生原著　瘍科秘錄

79　客亭譯

**顳顬帶**（可用於顳顬額創）

綿布闊一寸五分，長一丈四尺許，甲端卷三分之二，乙端卷三分之一，成爲兩軸，假令創在左時，帶之中央當右顳顬，甲軸過額，至左顳顬，乙軸過項，亦至左顳顬相合，『甲乙交互』，在顳顬上作十字形，甲軸下行過頷下，至右顳顬，乙則上行過顱頂，亦至右顳顬相合，甲乙交互成十字形，甲軸下行過頷下，至左顳顬，乙軸上行過顱頂，至左顳顬相合，甲乙交互，成前之十字形，於側亦成十字形，乙帶則過額至項，帶餘時，則此處可斷去，用甲軸在其上纏二三週，裂其餘端爲兩帶結束。

**咽喉帶**（可用於咽喉之創）

剪三尺長之綿布一幅，豎疊四重，先以乙端當項，把甲端卷頸二三匝，另以一帶（長五尺許從一端卷爲一軸）環周於其上，及喉，裂末端結束。

**肩胛帶**（可用於肩胛缺盆等處之創）

綿布闊一寸五分許，長三丈許，從一端卷成一軸，假令創在左時，以手帕（須豎折而又橫折四重）置於左腋下，帶之一端當右腋下，軸則由胸斜上至左肩，從而下腋，下再上左肩，由背斜下，至右腋下，又由胸斜上，至左肩，下腋下，再上左肩，由背斜下，至右腋下，如此凡六迴，從右腋下上肩時，次帶各比初帶微下，至覆盡肩髃之模樣，六迴終了後，從右腋下橫胸而過，至左腋下，又橫背而過，至右腋下，凡二三周，裂甲端結束。


## 敬告患痔漏諸君注意

[illegible]症之繁，術與病狀之不同，決非一方一藥所能治癒者，而刀割又可發，以致輕者轉劇，重者術窮，敝等患病以來，凡有治痔漏之良藥，聞之即試，終鮮效果，有以手術割治後又復犯者，有用蝕爛腐爛者，不但毫無效驗，反而潰破不堪，流膿淌水，奇癢奇痛，[illegible]受醫治，屢犯千方百醫均歸無效，所受痛苦之痛苦，[illegible]東郊先生[illegible]患痔漏諸君定知斯症之頑惡異常，[illegible]先生不用針刀，純以藥力，毫無痛楚，完全治癒，根除痔漏，快樂何似，請將敝等小照登諸報端，廣爲介紹，非爲劉君宣傳營業，實慨此症之害人耳，並申同病相憐之意，敬告患此疾諸君速往一診，無不手到病除，良機只在目前，幸勿交臂失之，且劉君醫治痔漏三十餘載，每年經其治癒者曷可勝數，眞可謂患痔漏者之救星也

有倫縣警務科保安股長馬[illegible]痔漏治癒　奉天南八條通郵政局局官劉德成痔漏治癒　錦州鐵路局順櫃財東侯會選痔漏治癒　縣稅捐局第二科長邢維翰痔漏治癒　通化省輯安區法院高景辰痔漏治癒　奉天市警察局衛生科胡人痔漏治癒　奉天藤浪町德盛窰經理孫許厚痔漏治癒　大連德政街德隆洋行王如演痔漏治癒　齊齊哈爾城內程家胡同李藍洲痔漏治癒　奉天松島町三盛永經理胡關亭痔漏治癒

奉天中街裕泰東曲世卿痔漏治癒　營口義順德唐九臣痔漏治癒　奉天小西關會昌德軒高思九痔漏治癒　奉天青年路于家館石寶祥痔漏治癒　公主嶺積得玉劉紹先痔漏治癒　開通縣德泰順劉秀貫痔漏治癒　奉天大西關恒發義胡同徐鏡如痔漏治癒　奉天小西門裡同昌源張春浦痔漏治癒　奉天南市場成發洋行王慶所痔漏治癒　西安縣南門裡黃關奚痔漏治癒

共選俗語數句以頌先生之醫術

素稱難治　惟有痔瘡　痔久成漏　生命有妨　此症初起
患者不防　大便乾燥　漏毒內藏　奇癢劇痛　便血注注
內痔破裂　肛門腫脹　外痔結瘤　瘡頂潰傷　日久長痔
破爛淌膿　滲水淋漓　腥臭觸鼻　行動坐臥　如刺針芒
時輕時重　痛苦非常　遂延不治　有碍健康　誤投藥
身體必傷　請醫診療　宜慎勿慌　試聽劉氏　研究最詳
配製良藥　家傳秘方　多年經驗　功效無量　無論痔漏
一切等瘡　不用刀圭　藥到見光　除根徹底　立挽膏肓
一經治癒　永免病殃　此種治法　痔漏福音　救效迅速
無不稱良　負責保癒　絕不荒唐　患痔諸君　留臨便詳

**劉東郊先生**　寓奉天市大西關利昇慶胡同咸平里三條六
必須患者親臨診視方能治療　函問附郵四分　概不答

## 博良醫院

內科、婦人科、小兒科、外科、皮膚花柳病科、眼科、耳鼻咽喉科、電氣療法科、
救急阿片嗎啡急慢性中毒
設有病室，入院隨意
出診隨接隨到本院星期不休
院址—奉天大南門裡路東
呼出電話【四】二八二七番

# 電影

歡迎投稿

## 青鳥

爲了銀幕上的『青鳥』。特意在商務書館買了一部梅特靈的原劇本看。看畢劇本的時候。覺得文章雖好。却無甚大意思。因其將其一切物件都予以人化而故事却沒有教訓。只僅僅的表現了『快樂乃在將來如要尋求。一定能够得到』的一個啓示。可是這樣的啓示。當還不及伊索寓言派之教訓等等的爲有力對一般童子及不肯深加思索的人。啓示終不如教訓之容易接受。容易瞭解。公演的第一天便去看了。

彌貼兒和她弟弟貼貼兒入夢以後。便開始了五彩這手法果然與綠野仙踪一般無二。仙女白麥倫命她姊弟二人去尋求青鳥時。便將關節說明『青鳥是代表快樂』的。換言之。就是叫她們去找快樂。隨從的人在原劇本上。除『光』『貓』『狗』以外。還有『麵包』『水』『乳』『火』等等。銀幕將之删除倒覺簡便而要言不繁。貓狗的變化。化裝之色澤及意蹟都處理得很好。也覺恰當。『光』之清逸及飄然。自

出發以後。二人的行動。全聽『光』之指導。意思是說尋求快樂者。須要在有光的環境下幽暗的地方。是不行的第一處所。是在墳塲中找青鳥墳塲代表過去。看看人的快樂。是否在過去的生活中。這一段戲。前半深藍恐怖景色很好。後面化幽爲明劇是暗花明又一村之開朗。二童見着已死的祖父祖母。歡敘別情。其中有段對話祖母『自上次見面以後。又是多日了』彌貼『我們沒有來呀！那天我們都看涼得很厲害病在床上不能出門的』梅特靈對於幽靈的見解。認爲人在病患的時候。這與我國通是接近幽靈的。魂魄

俗見解差不多是一致。然後便找青鳥許多的籠中。只有黃鳥花鳥。黑鳥祇是沒有青鳥。時間的催迫。孩子們忽忽告別而去於是第一點『快樂並非在人們過去的生活中』的意見。傳達完畢。第二處所。是往奢侈之國裏。奢侈的代表奢侈先生。看看人的快樂是不是在奢侈生活中。進入園中彌貼兒和貼貼兒立時變爲奢侈先生收容。穿着華麗衣服。騎轉木馬等到騎罷馬的時候。親愛的她弟二人竟因了爭先搶好二人打了起來。這表示在浮華的生活中不但無快樂。而且是非常重要在姐弟二人爭打的時候。某所飾的『貓』

躲在一旁。得笑不已在這片中。貓是一個反派角色。首先她引誘『狗』不要隨人走狗却自甘永爲人奴。這裡她又令人陷於奢侈生活中。甘親人引生是非而自慢。當二童逃出奢侈之國時候。她還推倒石瓶驚動衆人。希圖將二童永留奢侈之國中。幸而二童安然逃出。她又往森林中說動衆樹。云木匠之來突。可舉起而攻。以報木匠伐樹之仇。這便是第三個尋找青鳥處所。二童進了森林不但一鳥未見。狂風却動地而來。接着大火燒樹。整個森林全都。燃着參天巨樹十圍廣幹。烈火燒燬。但皆倒地。二童攜狗。擇路逃走

前仆後繼。險象環生。童狗得脫。貓獨燒死。亦以其意陷旁人。自食其報。而群樹燬身報仇。仇亦未報自身亦燬。尤爲可嘆。第四處所便是『未來之宮』。白雲飲於之下。海倫尼克式之大理石的建築。襯着寶藍色的青天。眞爲一個最美最純淨之地。這裡面是有『無數的』小孩子。都稱爲『未來之民』。這些小孩子當中。有許多在研究着發明。譬如無痛苦的接骨術離奇的電學。這都是說那些孩子到了陽世該有發明。彌貼兒又遇着她未來的妹妹姐妹相見了。自是一番親熱。

## 影片中均受檢驗

### 好萊塢的騷星

一位女明星在北成爲大明星的過程中。沒有『色情』表演的。就很難竄上去。在中國對於色情的演出。是不發生問題的。然而在『世界第一』的影都『好萊塢』。可沒有這樣容易。每張影片都要受到嚴格的檢查。如果被認爲過分性感的。便就會給一刀剪去。那些以『性感』。『色情』爲號召的女星。如安秀麗丹。希迪拉瑪。梅蕙絲。桃樂姍拉摩等更受苛查。每一張片子中。每一個舉動。每一句對白。每一件服裝。也被一再檢查後。纔被通過。祇要有一句話兒或一次舉止。有受嫌疑的可能的。便不復存在了。桃樂姍拉摩。是以肉感。色情著名的尤物。我們常常看見她穿了一條短裙。是經電檢會規定的。不能太短。否則認爲有礙風化。她的服裝設計師。曾歎息說。這樣還有甚麼噱頭呢。但是事實上。還是有許多人。在她的短裙上迷戀着呢。因着她既美麗又風騷。電檢會對這『銀幕尤物』。便檢查得非常嚴厲。不要被她漏網了似的相同的。梅蕙絲。也是個中健將之一。也是受過最苛者之一。凡是有她演戲的片中都經一再的審查。甚之於好好的而極普通的一句對白。他們也會疑慮着。或許含有副作用吧。也許是指着性慾吧。便在『一再疑慮』之下。一剪裁去。有一個時期。凡是梅蕙絲飾演的影片。都不予通過。其苛竭至此。希迪拉瑪的遭遇。和梅蕙絲差不多。『慾焰』一片中她那大胆暴露。看見了。足使人畢生難忘。但是我們在銀幕上見到她時。那動人裸體已不復再見矣。倒是兩位電檢老爺。被他們飽受眼福。但是事實却不然。如瑪特琳卡洛兒在『LATAILI』一片中穿着半裸的服裝。其肉感而富誘惑的演出。遠在桃樂姍拉摩的短裙和安秀麗丹的袒肩露背以上。然也毫無疑問的通過了這並不是『電檢老爺』的鼓勵安秀麗丹等。實在她們已是盡人所知的。所謂『性感明星』了。安秀麗丹。在銀幕上有如此崇高地位。可以說完全靠日子在色情上的。所以就被嚴厲。不過像瑪特琳卡洛兒等平時規矩的。却檢查得很寬恕。以前所說。便是一例的對白中。曾提起佛萊特的還有就是她在『仙鄉寶月』五個艷婢的『功用』這一段。繪形繪色。然而却沒有被剪。再則洛麗泰楊與大衛尼文的恩愛場面內。亦和她們有同樣的誘惑性。但是都在電檢員的利剪下通過了。祇有規矩的明星能演得更性感。熱鬧的色情片。唯因如此。所以有幾個並沒有性感頭銜的明星乘間作漏網演出於是電檢會不得不對她們注意起來。如瑪麗奧沙利文。愛麗絲費等。亦已列入『泰山情侶』中。瑪麗奧沙利文。以前是不『正式』穿褲子的。但是現在已加上一褲條子了。(圖璇克蘿羅)

### 滿映製作現況

水江組『雙珠淚』完成。山內組『鐵漢』近日完成。王則組『家』近日完成。朱文順組『她的秘密』近日完成。大谷組『黄金夢』錄音中。水江組『花瓶探案』攝影中。張天賜組『荒唐英雄』攝影中。

滿映拍製『黄金夢』片中葉苓麗影

圖為滿映『奇童歷險記』片中之葉苓．趙愛蘋．劉梅子。

# 電影在文學上的價值

弗移

## 一、文學的初次接近電影

文學。音樂。繪畫。劇曲。建築。影刻。跳舞。電影。在這人生的八大藝術上。要算文學和電影的接近性最大提攜性最密了。電影是近世代的產物。文學是古期的遺跡。事前眞令人想不到這種最新的時代驕兒。竟能和藝術上的老骨董。來結合。來聯繫。來相互提攜達成他們最高的使命。

當初電影的發生。不過是爲人類在娛樂途上在科學權威下的一種副產物。當時預定注入膠片中的畫面。不外是一種有活動效果變態的圖畫。這種電影埋伏在圖畫的領域時代是一八三三年由在倫敦產生『活動畫』『TNWENEL OF LIFE』把至一八九七年發生一萬一千呎長的影片爲止這算是電影的圖畫的領域時期。在這期間電影決對沒有遇到。絲毫的文藝氣味。

一八九八年以降。劇『次產生一些像。』次諷紀錄。』競技紀錄。以及郵艇受難劇。救火員生活切事案等。這一種需要多數畫面聯絡。而必須用編劇的過程才能使閱者領悟的一種乃至三號的影片。編劇是需要文學上的技術。而不需要文學上的情感。不過這就不妨說。電影已經和文學的一部分接觸了。

一九一三年八卷長篇影片開始問世這一部是採取世界文學不朽名著『你往何處去』QCOUDDIS來改編而攝成的結果這部影片竟突然的正式管過在世界各地。影片的普遍在開始算是他。而影和文學初次的交綜也未嘗不算是這一部。我們由那時往後看吧。自從『你往何處去』問世起一直到現在。文學和電影。算是結成把臂之交了。

## 二、文學對電影的扶助

我們現在不妨耐住一點性。來仔細的想像一下。在現在和最近的以前的人類社會情形下。假若電影和文學仍然保持住彼此不相干的狀況的話。那麼電影既脫離不了通俗舞台劇的範圍。又脫離不了低級趣味的故事的領域。所以勢必要被舞台劇(指舍之新劇劇而言)所征服。因爲前後題材既是一樣。後者究比前者逼眞。爽快。大衆的眼光勢必要捨電影而同舞台。

電影之所以未被一般玩藝所淘汰。所以能超過而征服一般的玩藝都是在於這種文學上絕大障力。是不容諱言的。至於文學對電影上的扶助要點。究竟在那兒。容分述在下面。

1、以平面的故事變成立體的故事

小說是故事。脚本是故事。童話是故事。至於歷史是故事。口述一段事情也算故事。村婦給孩子講述的熱鬧也未嘗不算故事。現在以故事的趣味的高低。構造的優劣。情感的強弱。來區別成爲兩種。那麼前三者算做立體的故事。後三者算做平面的故事。我把這樣的分別再也方便沒有了。無疑地立體故事大多是文學上的產物。而平面故事大多不是文學的產物。故事的骨子是一樣不論是平面立體與否。只在怎樣處理他罷了。電影不外是表現二段故事在我們面前。當初如若把那故事以文學的情感的技巧來處理他。結果便是一幕立體的故事。所述的一段故事。不妨再明顯一點說。我們廢止村婦對孩子所發表一篇文藝小說。另易以文人的技巧的情感來向我們發表一篇文藝小說。

2、有穿插的餘地

詩。小品。可以鑲在一篇長的小說裡面。實旨既是有這樣的可能性。而近代作品已逐漸發生含有大量詩和小品的小說。這種沒有定律。隨着自然趨勢進展的產出物無疑的須是小說(故事)立體化的一個表徵。只要有文學來扶助電影。電影便敢說。我們並不是單靠故事來過活的。這樣豪語。像那種文學精華注入在電影中的歌詞。台詞。以及諷刺幽默的動作。情感纏綿的畫面。電影獲得這些好的穿插材料。我們可以見得出。多數的影片。往往應當故事的正面。却注重到多數的小品。詩。詞上。

3。文化電影的產生

以文學扶助下的電影。竟會使他脫離故事式的長篇。而掘一種所謂『智識課本』的文化短篇電影。這一來和文學更接近得如同一轍。至於文化電影是按住。社會性。倫理性。探住人生最前線上最重要的課題。來一一作詳明的解答。以上說過長篇故事電影包含了文學中的。小說。散詩。詞。至於這種文化電影呢！却是文學中的散文的整個暴露。以目前的情形來看。文學要不扶助電影。文化電影也不會產生。以日後的情形來觀察。文化電影既已產生。在而後的將來。他會超過長篇的普及性。現在電影的中樞這都是文學的作用啊！

## 三、電影對文學的功勞

現在談到正面了。電影在文學上所有的功勞更是令人不可思議。現在姑舉出幾大端來。寫在下面。

(一)將文學作品以科學上的修飾。使他能整個暴露出來文學作者整個的心理和情感。(這一點在下段當有詳述)

(二)一篇繁複多角的文學作品。搬到銀幕上。至少他給觀衆的醒悟要勝子書本。(這一點下段也舉例詳述)

(三)誘觀者以最充分的注意力(這樣注意力勝子讀文藝作品)來鑑賞文學作品。

(四)給鑑賞者以批評的興味。這一興味。遠勝讀文後批評的興趣。影評(指文藝電影言)和文評。可以不必分野。

(五)給文學作家以熱心寫作的情感。因爲他(電影)最能使他達到那最複雜的心理。以滿足他的願望。

(六)能够介紹。科學。音樂。繪畫。一切曲線藝術於文學。使他們連環配合。另產出一種綜合的藝術。使文學普遍在藝術林中來活躍。

(七)因爲電影具有一種。聲。色。行動。具備的塲面。使文學者能發揚力抒寫。超想像的作品自不難出現。

(八)能發展文學上的需要。整個的部門。以前專限於舞台上。現在以電影上的需要。也給他光大了。

(九)文學在電影上因爲直接能和作曲家接觸。日後詩。詞作製上的規則。範圍上或能推放大一些。

怎樣能暴露整個的文學情感呢？在下面姑舉二例。或品)內容能相信他一般。

『舞娘魂』之手腕(UNGARNET DE BDI法國VOQ社出是描寫一個徘徊世故的女人的一段生活史。她沉迷在醉意中對於生活的了解似乎太深刻。又似乎太稠淺。在原作上筆力有限。不能描摹出情緒的變態。好像偶軌飄流在浪尖上那樣輕鬆的鏡頭。這却未可喻所不能描寫得到的事。電影便能超過EN(與大他。

採用莫泊桑原著的驛人日記TADEBUECH GEIEBTEN(大班和特皮斯出品)內中有一段是說二個人正在快樂的最高度中乘着馬車在奔馳着。馬竟不約而同。看他們『歡』過甚。跑着却跳躍起來也表示同感。像這樣情形。祇的力量雖然能達到。可是一用實物來形容在畫面。我們立刻便可以想像。筆力却萬達不到那樣的精彩絕倫。電影的本事到此眞算盡了。

怎樣能給觀衆的深刻的醒悟呢。且看下面二例。讀者便知他有那種可能性了。

將西萬提斯的『魔俠傳』所改編的『魔俠吉訶德』DONQUICHOTT(法國藝術名作)。那最後的一段述說『吉訶德』先生。騎着馬在奔馳。偶然看見遠處在轉動的風車。他誤以爲敵人前來。舉子直刺。因用力過猛。刺入風車的翼中。於是人馬予同時隨風車旋轉騰空。試問能够以風車爲敵人嗎。吉訶德那樣的過分粗魯嗎。人馬怎樣隨風車騰空呢？這都是難以形容。難以描摹。不易使人醒悟的地方。電影却一一做到了。告訴我們吉訶德精神是怎樣的胡鬧。誤風車爲敵人。怎樣的危險。人馬同懸在風車上。而最後使人眞正醒悟做者的用意。

高爾基的貧民窟不也繳上銀幕了嗎。那裡面的貧民中的『比比兒』。是多麼倔強。舉動是多麼深刻。可是演巧銀幕裡就有一絲扮『比比兒』那樣人的角色。約翰。加殺。來做這幕戲。加上導演以原作者的心理來指導他去演出。結果是該多麼美滿呢。所以銀幕上的醒人。對於文學家的功勞。力量却正是不小呢！

## 四 電影和文學的未來觀

電影和文學的關係在前已略述。他倆既能相互關聯。要說電影是文學的工具。未免辱文學過大。只顧片面。要說文學是電影的材料。這也太輕視文學。所以結果必定這樣說『文學能扶助電影而電影在文學上有相當的功勞。』雙當的價值。日後文學的發展電影却是一股助力。

以人類社會的進展狀況中來看。將來一定要趨向。『一切都使他簡時增效率止無作用的插入』娛樂和實際何嘗不是這樣。那麼以文學的技巧來發展電影。未來的途上一定是這樣。

# 歐洲漫天烽火中

## 好萊塢製片家轉變作風 決定新製作方針

在歐洲整個動盪中。烟雲瀰漫。烽火遍地。無論是工商業。都要遭受到絕大的打擊。差不多都在凝滯的狀態下停止着。美國電影事業。要算得很發達。不論演員。導演。和資本各方面。差不多沒有別的國家能和她相抗的。可是因爲隨着世界局勢的演變。美國電影界所感受的影響。也非常的鉅大。她在全世界上的電影市塲。差不多全部喪失了。在這樣情形下。美國影業的環境自然是很艱難的。可是爲職員演員和工人生活問題。又不能停拍。倘若一旦影片商停止了工作。不知道會生出什麼亂子來。爲了要渡過目前的難關。所以影城好萊塢的製片家。或者和影業有關係的人們。都在煞費苦心的籌劃應付的方策。

一些影城製片家經過幾番會商後。他們一致認爲現在祇有提高製片的『質』。這樣來博得它本國大量的觀衆。讓那些平常根本不看電影的人們。或者每月只看一兩次的人們。都到電影院裡去。用以彌補在喪失的那些市塲中的收入。它們認爲這是一種萬全的良策。爲了提高片『質』所製的在劇本方面。亦不允許這些陳舊俗套的濫製。在鄉重的攝製的製片方針下。多半都偏重文藝片。和傳記片像去年所演文藝巨片『亂世佳人』『魂斷藍橋』。『魂歸離恨天』。『蝴蝶夢』。『斷腸記』和『再生緣』等傳記片像演過的『林肯傳』。『幼年安廸生』『偉大安廸生』『慈海慈航』等等。都有着很大的成功。拿去年一年演過的影片作證。顯然的。文藝片佔第一位。傳記片和音樂片次之。雖然在這耗時期中。也還有許多比爲低級的滑稽片和歌舞片製做。這不過使人們稍適一下胸懷而已。主要的當然還是有意義的影片。總而言之。在歐洲漫天烽火中。好萊塢的製片家已轉變了它們以往的作風。而決定了一個新的製作方針。

# 滿映又有三片完成 『荒唐英雄』也將告竣

最近滿映製成的新片子非常多。除了『她的秘密』『家』『黄金夢』都先後試片完成。現在又有『奇童歷險記』和『花瓶探案』『園林春色』等三部影片。都全部完成。將如二日中試片。其餘如『荒唐英雄』錄音已完畢。不久即可告竣。而王則的『滿庭芳』和張靜主演的『離畔花香』目前都正在錄音。不久就可完成云。

# 滬銀壇花絮

### 李紅借重舞裙

『余的太太』李紅拍『生離死別』時。因懷孕將近十月。故而大腹便便。不但動作遲鈍均感不能自如。而且將此『雅相』拍在鏡頭中。也未免有點『那個』。因此導演李萍倩急中生智。想出拔戲塲條『大來西』的舞裙束在腰上。暫時也可避一避『家醜』。果然。經一舉後。在銀幕上真的看不出那座西馬拉雅山了！

### 女星都做老板

自從顧蘭君。袁美雲等相繼組織自費拍片。事宜。而無獨有偶。周曼華亦想步諸後人之『夫妻公司』以後。近來陳燕燕亦頗有此雄心。最近正同『外子』黄紹芬積極籌備後塵。與周璇等合資創辦公司云。

### 銀壇上喜事多

今年的銀壇上喜劇氣氛似乎特別濃厚。像近來顧也魯與張帆之熱絡非凡。舒適與嘉容婉兒之形影不離。周曼華與周菊蓀之打得火熱。陸露明與黎『四輪』之比翼雙飛。張琬與孫敏之揶揄我我。看上去彼此都很有結合的趨向。

### 周嚴婚變解決

但顧幾對有情人能成了眷屬。自從周璇和嚴華爽生『婚變』以來。頓時轟動了整個上海灘。不但茶室酒樓都把這件事情做了談助。而一班搖筆桿的先生們也多了一種寫作資料。最近。該『案』已經由上海

圖為日活公司今夏在多摩川製造女性之力片中村田知榮子．市川春代兩姑娘

# 「藍天使」一片轟動世界 瑪琳黛綠茜小史

息影已久的性感明星瑪琳黛綠茜。一九三八年從派好萊塢。加入米高梅影片公司。米高梅因其爲德籍人便拒絕了。於是她便加入新環球影片公司。與去年度首席金獎大明星費雪士都華合演了一部『大渥歌女』和約翰韋恩合演的『藥園妖姬』。受到世界千萬影迷的歡迎。米高梅看到她如此能賣座。便用鉅量的美金請她重回公司拍片可是她拒絕條件過量的數目乃在新環球公司繼續拍片。這是一件可歌可泣忠義的事情吧。這位好萊塢的奇女子是一九〇四年生於德國GEINOR地方。原名是瑪莉瑪德琳羅威父親是普魯士軍官。一九一五年間陣亡於普俄之戰役裡。她所以全賴臨時演員的微資來求學。後來被開導演羅道夫西伯看中了。特地將她提拔起來。並教給她在鏡頭上的一種知識。她偶然拍一二張照片。幸麗長常開始被觀衆所注意。數月之後便與劇導演西伯結婚了。過着美滿的生活。一九二五年她已經生了一個女孩子的母親了。一九三一年她曾因演喬塞夫馮史登堡的『藍天使』轟動世界。憑修綠茜一双美麗的玉腿在該片中大飽美譽。立刻就引起了派拉蒙影片公司對她大加注意。頓時派人去和她簽定合同。正式上銀幕。於是史蒂堡便帶着她到美國來。用盡腦汁心血改造她的姿態。及在公衆的地方極力宣揚。她演的GARDEN OF ALLAH(阿拉的花園)一劇。淨賺二十萬。這是一個不小的數目吧她在好萊塢作品頗多。如和賈雷古柏合演的『摩洛哥』與查理鮑育合演的『藥園恩凡』等。都是她超特的傑出品。近作爲ELAMEOF NEMO(新奧爾之烈火)等譯(唐鈞)

# 花瓶探案 錄音完了

水江龍一導演。而由大批紅星合演之滑稽偵探片『花瓶探案』。最近不但攝影告竣。即錄音已完了。刻正在整理中云。

# 路明 在港戀愛史

路明在香影界中。有着『大情人』的綽號。關於她在香港的戀愛史。很有一些可尋的象跡。不久以前。她與『王先生』漫畫作者葉淺予曾一度發生過最親密的友誼關係。不論在公園電影院和跳舞塲裡。都可以看見他們倆的踪跡。而且一度盛傳他們已實行同居之愛。但不久葉淺予却又回國外。於是這消息纔不攻自破漸漸的淫滅下去了。事隔未久。却又傳她與公司的名小生演員張活游鬧着戀愛。而且有人會親在攝影塲的魚池旁。看見他們表演過接吻鏡頭。並且不顧一切的擁抱在一起。於是這消息一傳到同事的耳朶裡。頓時鬧得滿城風雨。港埠各大小報紙。亦爭相刊登。但是有人去詢問路明。她却矢口否認。而且她說。『我對於戀愛根本不懂是怎樣一回事。何況我還是年輕識淺的小姑娘哩！』


協和旅館 歡迎團体 大連吉野町三番地 電二・四〇四二

雀斑 [illegible]

人造乳 [illegible]

防止早洩藥 性美膏 二元 三元 桃夢 奉天加茂町十八番地 木村商行

總批發 大陸實業公司 奉天市瀋海區吉祥街二、二四

鷄牌鐘！ 各式機器純鋼製品 歡迎各埠批發推售

まむし 藥房 滿洲總配給所 奉天江島町八 電話(三)四五五五番

百發百中・永久根治・斷然好評 京城都藥房淋藥 噴噴好評 藥價試用二圓

淋病與赤白帶 世界獨特的秘藥

請患婦女病者注意 鳴謝人 張素雲啓

鳴謝痔漏治愈 鳴謝人 張萬榮謹啓

治愈淋病花柳 鳴謝人 劉福德謹啓

刺酒 雀斑一搽就好 鶴春藥店啓 奉天大西城門外電車道路西

痔漏除根 國瑞藥店

內科 [illegible] 醫學博士項乃義 愛恩光線照像透視 超短波紫外線電療 化驗充實病室完善 奉天大西關成平里 電話2.6353

美以美廣告社 奉天大西門內路北

大贈送 鼠瘻擦要說明患票二分即寄不悮 王廉士

招生 每月一日新學期開始 另備職業免費介紹部招各科人員 滿洲自動車專門學院 院長合同會社取締役 田崎昌亮 奉天市朝日區揚武街三段五號 電話四一九四四番

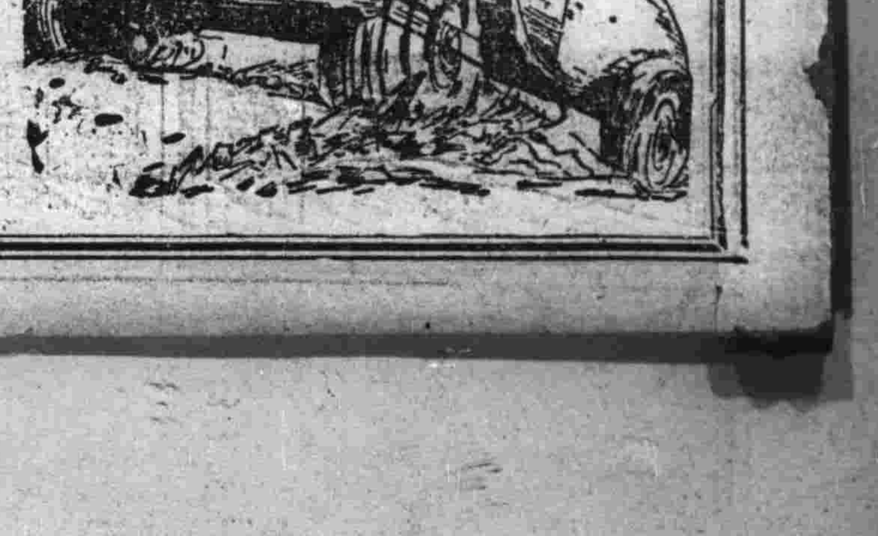

# 全滿學品展覽會 今秋十月決在連舉開

【大連】滿洲發明協會、因對於日滿初等學校及中等學校兒童生徒、助長其獨創力涵養、與創造力、以及振興計、將使利用廢品並代用品爲陳列此種考案、舉辦第五回全滿兒童生徒創案品展覽會、九月十五日至十月二十七日、全滿各地、順次舉行（然皆於各主要都市）查該展覽會、先由各學校行之、後開地方展覽會、長後於新京開中央展覽會、在滿教務部、滿洲帝國教育會、日本學校組合等、於特許發明局後援下、於十月三日至七日之間、將在大連舉辦云、

# 省長招開會議 協力粮穀出貨

【西豐】四平省長帶同林業科長及多數隨員、於日昨（二十六日）來豐、下榻西豐旅館、朝翌八時、假西豐街公所會議室、招集縣長以下各科長各街村長及縣內各地主代表等開會、一面諮詢狀況、核算當地消耗數目及糧穀出產預測量、依據人口出貨數目、一面誘詩議糧穀出貨之協力、俾達成政府所期之目的云、

## 首都老道觀 舉辦盂蘭盆會

【新京】首都老道觀、爲于中元節、誦經超拔日滿軍警將士及十類孤魂、特于七月十四十五日盛大舉辦盂蘭盆會兩晝夜、用藉佛號、廣被慈光、均得脫離苦海、超生福地但老道觀之舉辦盂蘭盆會、本年度尚屬第一次、開於道教總會後援下、已積極準備中、屆時想亦有一番盛況云、

## 豫防炭疽病 定期施行注射

【鞍山】市公署鑒於騾馬爲家畜中之最重要者、與人類有莫大關係、對於騾馬之保障及繁殖、更爲不可忽視者也、是以對於騾馬之炭疽病有豫防之必要、乃擬由九月二日起十一日止計十日間、按照下列之場所、施行豫防炭疽病注射、望市內與有騾馬者、照指定之日時之場所牽去注射可也、

九月二、三日千山派出所前
九月四、五、六日明治通派出所前
九月七、八日立山派出所前
九月九、十、十一日警務處門前

## 注重農民產權 限期申告投稅

【西豐】縣財務當局、鑒於地籍整理以前人民取得不動產尚未投稅者、大有人在、爲整理農民產權并謀整理契稅手續起見、制定辦法五項限於康德八年十月三十一日以前、申告投稅、免予處罰、現已佈告週知云、

# 松田奉天省次長 昇企劃院過連東渡

滿洲國奉天省次長、榮昇爲企畫院第五部長、松田令輔氏、於本月廿七日、搭乘出港之日滿連絡船、烏蘇里丸、東上赴任、依該氏於船中對往訪記者所談感想如左、光陰如箭、日月如梭、轉瞬之間、來於滿洲、已經十有星霜、於渡滿當初所抱希望、大體告成、無殘餘事、企畫院之第五部、乃從事貿易及資金關係等項、以日滿華歸作一團、高呼確立東亞自給圈之際、所謂滿洲諸事、定有貢獻、企畫院中先輩不少、余將尾追於後、以盡棉薄、別無抱負云、

# 華北夏防會議

【徐州】華北政府委員會、爲澈底確立華北各地治安計、特令各省市及蘇北地區舉行第二屆治安强化運動、自七七興亞紀念節起展開以來、現已收預期效果頃蘇北政務委員會爲聽取各省市及蘇北地區各長官開夏防報告會、蘇北行政專員公署奉令後即積極準備決定郝鵬專員及高秘書出席、茲者郝鵬專員業於十九日晚十時三十分搭車北上、公畢即行返徐云、

# 「日滿華須合力確立 驀進東亞之共榮圈」 曹實業廳長視察華台各地歸來談

【通化】省實業廳長曹肇元氏、於六月十五日、自通化出發、赴華中華南、台灣方面、約三個月之視察旅行中、於本月二十五日歸任、本日會見記者團談述如左、會談主要目的、在於視察中華民國及台灣方面之產業經濟、與農部、視察部方面一行五名、於六月十九日自新京出發、經北京、南京、上海、福州、廣東方面赴台灣視察十日間、既終最初會豫定赴河內、而因恰值進駐安南之時、遂告作罷、歸賞東、觀察十日左右、上海一行採取自由行動、本人在上海勾留十日、歸途參觀華南華中、華北之主要部落此方面之經濟建設、概無飛躍的進展、物資實屬豐富、鐵、煤、棉布、膠皮均有經營之者、南京政府與軍以下諸機關、緊密連絡、煥起建設意氣、今後處理、雖感困難、但日滿華須合力確立驀進東亞共榮圈、皇軍勇士獻身的努力、實堪感謝、對入滿苦力問題、華北方面、迄今有惡質之宣傳、而此問題頗有改善之必要、中國滿洲物產、以大豆爲始、相當輸出、與台灣輸出入問題、因交通不便、致未能圓滑進行、台灣之香蕉砂糖、亦經民國輸入、今後須大持密接連繫、直接交易焉、又滿洲國相當人物、亦識有所渡台、互相認識協力、今後之觀察、各方面頗有多大收穫、（寫眞即曹實業廳長）

# 青年團統監部 團旗授與式舉行

【營口】滿洲帝國協和青少年團、營口市統監部、前於新京領來入魂完了之團旗、定於二十九日午後二時、於營口神社前、對本市新結成之協和青少年團、嚴肅舉行團旗授與式、茲將各學校名、誌錄如次、記通惠女子國民優級學校協和少年團營口女子國民高等學校青年營口高等女學校青年團滿誠日語學校青年團滿洲□紡工場青年學校青年團云、

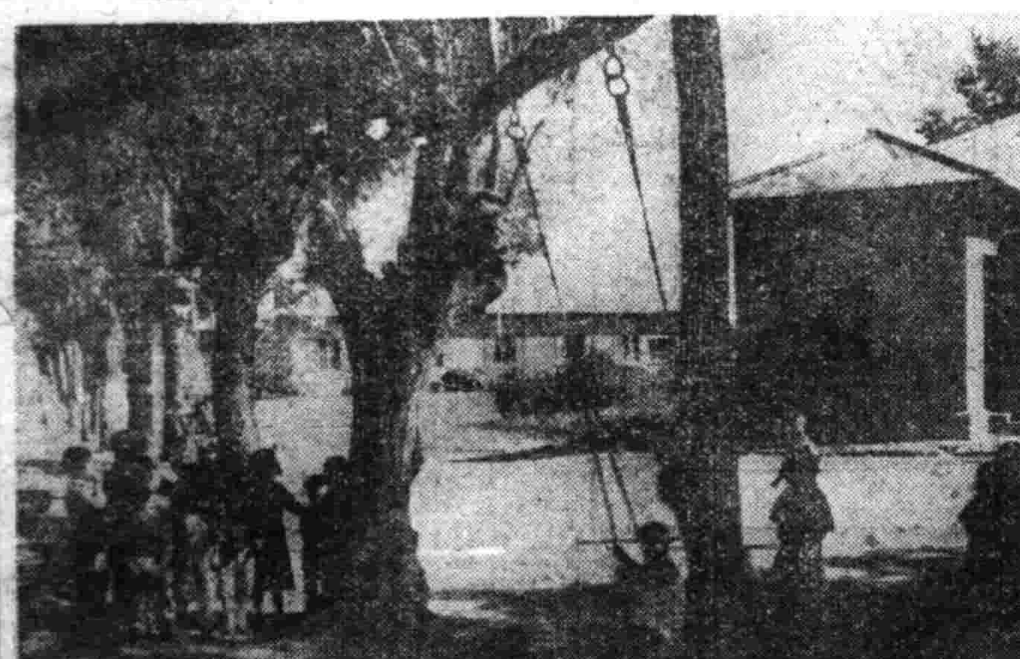

◁法庫幼稚園風光▷
綠柳蔭下羣兒戲 酷暑炎天熱不知

# 地區經濟會議

【營口】明二十九日午後三時於新市街滿林館開催營口地區（一市三縣）係官會合經濟會議、就第二回配給木材並康德八年度煖突用鐵板問題及其他各縣市提出之重要議案而進行協議云、

## 棉布開配給

【本溪湖】市當局鑒於天氣日漸寒冷、一般市民更換衣服必需之棉布、現已開始配給、辦法由市公署印刷棉布配給票、分發管下各區長、配給市民、以現金向指定百貨店購領、每票一丈三尺、每人應攤一尺六寸云

## 小兒秋季種痘 於九月中開始

【新京】首都小兒秋季定期種痘、當局、已令各警署衛生科着準備中、必須種痘之小兒、關係生後一年及五歲者及十二歲者、實施之日期、約在九月中旬云

# 各地方瑣聞

## 爲期分會組織强化 編成巡廻工作指導班

【法庫】協和會縣本部事務長胡佐華、本年三月蒞任以來、即着手對會務運營及運動工作上、不遺餘力、百般加以整備及改善、已屆開國民本格的運動、會務蒸蒸日上、征服發展、茲鑒於時局之重大性、國際內外情勢變轉無極、日見擴大、爲順應國家之要請、本部有見及此、爲實協和使命、浸透徹底、同時使令各會員、對國家有深甚之認識、於非常時局下爲會員者、應把持協和實精神團結一致、向國家直接或間接忠勇奉公、竭盡槍後之赤誠、特組成分會巡廻工作班、分赴各村實施指導、以資達成本工作之使命、茲覓錄工作實施計畫書於下、

△巡廻工作實施計畫書

一、方針 鑒於現下內外情勢之緊迫、基於國家之要請、以確立高度國防國家之體制、同時顯現協和政治之精神、
二、目的 俾協國家諸要請、於非常時局下、爲國民者應有國家之觀念、且必須國民之總力、施以直接或間接全力集中於國家、同時使令人民之思想趨於一致、精神統一、以完成槍後國民之赤誠、
三、實施要領 1、期間 自八月十五日至九月九日止計二十六日間、2、方法 各分會依次巡廻指導、並實施講演或座談會等、3、地區 於各分會所在地實施之、4、適宜場所、村公所或學校及其他場所、
四、宣傳對象、凡在分會地域內居住之會員全部或一部、
五、講演要旨 國民鄰保組織意識及概要、關於民心安定、國民法趣旨徹底、農產物蒐貨工作、
六、班之組織、本部職員全體編成兩班、
七、擔當區域 1、第一班 胡佐華、長島昭 明、田靜寶、新城堡村、慈恩寺村、滿洲屯村、五台子村、二道房村、趙日堡村、双台子村、大藍堡村、丁家房村、登仕堡村、秀水河村、羅子洞村、葉茂台村、周官地村、2、第二班、常野館夫、高世英、齊伯寅、調兵山村、東頭台村、柏家溝村、公主屯村、大房申村、郭家子村、大孤家村、馬貝保村、拉馬河村、依牛堡村、三面船村、沙化屯村等云、

△開始報電話

【鐵嶺】本市電電局、對於本年度之至急架設電話、因資料關係、分配數量較少欲想普遍架設、實爲困難、只限於特殊事業、與公共性使用者、許可架設、現已開始申報、希市內各商民、急至電電局申報、以資架設、而便應用云、

△菜蔬收成好

【鐵嶺】本縣土質肥沃、種菜園的很多、利益又大、今歲因雨水調和、各樣菜蔬收成極爲良好、所以價錢非常之賤、西芦胡每斤一分、茄子豆角每斤三分、土豆每斤四分、黃瓜每斤祇七八厘錢、青菜如此豐賤、市民無不欣喜云、

△換發配給簿

【双遼】鄭家屯街公所以街民戶口配給簿已屆換發時期、特于日前傳知各區長、轉告住民、務于九月一日前將舊簿繳銷、定于九月一日發給新戶口配給簿、以故各區現在清理簿冊趕辦、甚形忙碌云、

# 注意農村學童健康 由九月二日開始身體檢查

【新京】市學教育科當局、爲保健農村地區學校兒童健康、特協同保健所衛生股、由九月二日開始、分別赴各區實施身體檢查淨月區何家屯學校、三日南河東區小河沿學校、四日大屯區南家店學校、九日合隆區宋家窪子學校、十日雙德區楊家屯學校、以外淨月區之楊家店學校及南河東區邊家窩棚學校尚未規定日期、約于以上各學校實施畢、即能定日開始云

## 進行鄰組成立 令各村查戶口

【遼陽】縣公署近因作鄰保組織鄰組成立、於本月起至九月下旬、令各村公所調查鄉民人口數目、以期鄰組成立戶口徹底云、

# 俾便結核撲滅及療法 實施調查滿人學童健康

【大連】州廳學務課、對於州內初中等生徒之結核預防、曾考究種種方法、如患者之免費治療、及患染前之診斷、以期早速發見、預防於未然等、不遺餘力、躍衛的實施在案、今者更爲俾便於州內學童、結核撲滅之醫療法計、最近對於州內滿人學童、着手調查健康狀況、即於九月二三兩日間、由學務課竹谷技師、親臨州內普蘭店、及貔子窩各管內、開始滿系學童之健康調查云、

## 拾金不昧 趙亞東氏可嘉

【興京】興京交通公司、車務系員趙亞東氏、於本月二十四日、曾於客座車中拾得錢包一個、內蓄國幣四拾四圓九角正、計票幣拾圓者三張五圓者一張、一圓者九張、五角一張、并備忘錄一件、於拾得後、遂即全數送署、交與張保安系主任、據聞已由本街菜成衣舖主、梁永山具保認領矣、似此拾金不昧誠實送署、殊屬可嘉云、

首都淨月村、爲日人居於此者、共十一戶、皆業農、善治園圃、所種供人觀賞之南瓜、尤稱奇絕、金風過野、均已成熟、村長後藤清治特以新奇可愛者、推呈市長、紅白藍綠、各色相間、形狀大小、均具特色、市長對之甚悅、然念及鋤禾當午培植苦勞之際、又不禁有所思焉、（圖即金新京特別市長對南瓜攝）

## 棉不賣農憂

【錦縣】時屆深秋、天氣漸寒、當此備辦冬衣之際、棉花一項實爲重要、必需品一般農民、雖需終日、亦難得一斤、究屬實情、或別有居心、實有疑問、記者爲農民使用着想、不得不揭寡黑幕、希市內各商號、稍具仁心、勿自私自利、將所有棉花盡量出售、勿使無辜農民、而呈憂色云、

# 爲保市內治安 取締不正業者

【哈爾濱】哈爾濱市警察局司法科、爲使國際都市多期防衛陣堅如鐵壁、以期確保市內之治安、俾使六十萬市民、皆得安居樂業、特於日昨由搜查股爲股長、及乘警佐、率同刑事多名、在道外大新街一帶、實施不正業者取締工作、如擺棋式、骰子寶、黑紅寶等、專以騙術來財者、一概加以嚴厲之警告、如再發現出沒市街、作該種騙財行爲時、決加嚴重懲處、今後不良份子、將難於活躍云、

# 錦州市本年度火災損害調查 發生三二一件損失百三十萬元

【錦州】錦州市內之本年度、火災發生調查、計由一月迄現在、共發生三十二件、物質、金錢消失總額達一百三十萬元之鉅、是此鉅額財物、兩付之一剎那間、殊足驚駭、致關係當局、正計劃預防及喚起市民之注意云、

# 期配給圓滑無遺憾 實施檢閱配給簿

【營口】既報、關於市公署經濟科當局、爲社經統制安定民生、對全市各區民戶統制品配給簿、規定左記日期實施檢閱、以確立圓滑配給之完整、屆期由同科派員到各區事務所實施檢閱、望各區事務員予以協力、並通曉鄰組各班、使其澈底週知、再當發給統制品配給簿時、各區備有之配給簿及給紙等、應向同科請求之、

記

△統制品配給簿檢閱事項、
一、以左記日期、在各區事務所實行檢閱配給簿、每戶各自或由組長集齊、持配給簿來區、

| | |
|---|---|
| 大和區 | 自九月一日至九月六日 |
| 河北區 | 自九月八日至九月十三日 |
| 太康區 | 自九月十五日至九月二十日 |
| 通惠區 | 自九月廿二日至九月廿七日 |
| 鞍定區 | 自九月廿九日至十月四日 |
| 振興區 | 自十月六日至十月十一日 |
| 同治區 | 自十月十三日至十月十八日 |
| 東明區 | 自十月二十日至十月廿五日 |

二、配給簿與閱前、交於組長記入家族數後、於係印欄內蓋章、家族數增減關係、從來雖由派出所證明、今後須由組長與區長證明之、

# 募集學生作文 審核完畢發表

## 砂眼預防週間

【新京】市衛生科、爲喚起市民注意預防砂眼、曾于七月十六日起至二十二日止舉辦砂眼預防週間、除有巡廻診療班免費治療砂眼外、並向市國民學校募集學生之作文、標語及學校學生之作文、標語入選者、已早由本報刊出、小學生之作文共收得百餘件、由市學衛生處長、陳教育科長、馮防疫科長、張預防股長等多名慎重審核評判之下、始於廿九日發表、一等當選者給予賞金十元、二等五元、三等一元、一等者三名、計有三輔街國優學校四年生王碧君、二等者有西安橋國優校二年生王際增外五名、三等者有智仁國優校一年生蘇玉琦、自强國民校二年生張念珍、大和通國優校二年生外九名云、

## 民衆館籌講演

【西安】西安縣立民衆教育館長史文風、以現在天氣漸涼、該館民衆校業已開始招生、其講演部亦應開始講演、史館長刻正與該館各講師磋商籌備該館講演事項、預備於短時期實行講演、即行公告一般民衆聽講、而期啓通一般民衆之日常必須知識云、

# 首都馬匹檢疫 各警察署依次實行

【新京】關於市內馬匹鼻疽檢疫及炭疽預防注射、已由首都警察局規定日期、各警署依次實施、茲記其日期與場所如下、

四道街署＝九月一日至五日、南關派出所前
和順署＝九月六、八、九、十、十一日、五日間、和順署附近、
長通路署＝九月十二、十三、十六、十七、十九、二十日、六日間、桃源路派出所附近、
寬城署＝九月二十二、二十四、廿五、廿六、廿七、廿九、六日間、寬城署附近、
中央通署＝九月三十日十月一日、八島國校横、順天署＝十月二日、加藤牧場前、

# 一掃市民購買豆油難 市署制定新方法 九月中配油時即可實行

【新京】滿人食用最要之豆油、自加統制配給以來、即利用先由官方分配與各小賣家、規定數量、再由市民持小麥粉通賬領、祇以市民皆欲購買豆油取、然無指定購買之小賣家、故每於配油之日、男女老幼均擠擁帶擠、諸列小賣家門前、非但與市民甚大不便、且對首都觀瞻更有莫大之影響、是以市署自鄉行政處長以下關係者、均致議配給方法之改正、經多日之檢討、刻已得有新法、即先令市民以鄰組爲單位、呈報希望購領豆油之小賣家、經市署整理後、即按各小賣家額配出之數量配與各小賣家、市民即可在規定日期內、至希望購買之小賣家購買、如此則可免除早晚有無及擁擠購取之弊端、聞於九月配給豆油時、即開始使用此種辦法云、

## 免費講簿記

【營口】道德分會李子初、藤子平兩會長、爲提倡家庭教育向上、捐助資金並不辭辛苦逐日留到會幫同

記

學科 會社簿記工廠簿記商業簿記兼商工道德
額數 六十名
資格 通達文字及眼目者（性別不論）
年歲 十五歲以上五十歲以下
報名日期 國曆八月廿九起 陽曆七月五日
授課時間 每日午後四時至六時半
學期 兩個月滿期
學費 免收
開班日期 國曆九月十日 陽曆七月十九日
待遇 考查成績合格者發給畢業證書
地址 （營口市道德會地利街一八番地）

# 拂曉熟睡突被慘殺 捉獲兇犯眞像大明

【鐵嶺】市中央街白塔寺後身鮮系住戶金處俊者（五十一）素以販賣白麵爲業、每日滿鮮癮者、耕種一切大平其抽、適有縣地運所村李永忠（二十七）與鮮少年元金善（二十五）均係白麵癮者、同至金處俊家購買過癮、因双方意見不合、發生口角、李永忠懷恨在心、遂起殺人之念、乃持刀前往、猛力刺殺金處俊、趁元金善宿於金處俊家、以爲有機可乘、杜戲賭錢、當時刑命、元君善負重傷數處、送至醫院、亦於當日下午死去、當時發覺、日系刑事福田、滿系刑事桂永林、探知消息尾追至本溪湖、在草河口將殺人兇犯、捕獲返鐵、經楊司法股長及李朔貴、詳審此事、犯人自作自當、毫不隱諱、均已供認、現眞像已明、刑事破案迅速、閤市人民、無不稱快云、

## 捕蠅週間完成 成績良者給獎

【北鎮】縣北鎮警察署保安主任張本天奎氏、爲注重夏季公衆衛生、藉免傳染病發生起見、曾經令飭各區、轉知各牌民、及函知各學校、依照捕蠅週間、實施捕蠅成績卓著者、以第二國民優級、暨東街實驗優級兩校、業由警署分別獎給萬年筆毛巾襪子等項、藉示鼓勵、而促進行、各學校并一般人民、亦均努力云、

# 救濟無衣貧民 社協趕製棉衣

【新京】金風送爽、轉瞬即變爲朔風刺骨、堅冰滿地之嚴冬、市社會事業協會爲救濟無衣貧民、免於氷天雪地中、號寒啼飢、特已準備製做棉衣三千套、屆時施放、又聞於十月時、仍由各慈善團體設施粥場云、

## 情則婚約白首 反目心冷如冰

【興京】情則訂約山盟海誓、反目心冷若似凉冰、男女戀愛結果如此、茲有某校女生胡××者二九年華、專尚修飾、時講戀愛、曾於去年八月間、戀一青年馬家祥者（假名）年十七歲、二人住於縣隆鳳大街、女居路南、男居路北、在其課餘之暇、逛逛河沿、溜溜胡同、鶯聲燕語、情愛綿綿、盟有非你不嫁、非你不娶之約、如此火熱一般、遂訂下山盟海誓白首之約、男方齊而情守、心不二意、誰知女方心緒驟變、經媒另行婚配於司會海、予此双方物品進行商討中、同時馬家祥得知、遂至媒人張某家、現出胡女盟約之信並像片、張某默然、遂將司胡連親、說打斷、使胡女謀嫁未果、當然懷恨不休、復至家祥面前借口詢云白首之約、因余母親趙氏不能同意、難以自主、當時反目、心冷若似凉冰云、

## 天網恢恢疏而不漏 殺人逃犯被警檢舉

【興京】姦夫持刀刺傷潘周大狗兒（外號）逃遁、案已誌本報、至事件發生之後、經警方通令、追緝兇犯、今經興京縣雲氏、於旅家保勤務施行中、相遇兇犯、狗兒正於候鐵長家用飯之際、卒被逮捕、今廿八日送署、當經司法訊屬實、若高警長被案之迹、可謂緝兇有方者云、

職員等協議種種振興計劃日不遺餘力、例如設備女子裁縫部、及烹飪講習部、識字速成班等均在招募生徒中、至於其他一切婦女應需之職業無日不在研究、茲者爲促進商業會計之改良、謀求商工道德之幸福、定於來月十日開始免費講習簿記、茲將規章列左希望者踴躍報名莫失良機


# 日語專門 日滿書院招生 新學期開始九月一日

入學（第一學期）（初學者）
第二學期（四個月以上學修者）
第三學期（八個月以上學修者）
高等科（一個年以上學修者）
授課時間（本科）八時至十一時 十一時至二時（夜科）五時至七時 七時至九時
簡章（函索即寄插班隨時入學遠道通學者本院給與乘車減價證）
地址 奉天市瀋陽區一心街一段九四號（大西城門內瀋陽縣胡同電話四三三四六號）

# 工員集募

一、鍛冶工 若干名
一、板金工 若干名
一、旋盤工 若干名
一、ミーリング工 若干名
一、電氣工 若干名

右年齡三十歲以內身體强健身元確實之滿人希望者於每日午前攜履歷書本人來社接洽可也

滿洲特殊器材工業株式會社
奉天市大和區加茂町十四番地
電二一二四五九

# 接兌營業啓事

敬啓者敝人等於康德八年八月二十日經友介紹接兌奉天市朝日區義光街五段三八號杜連城陳永璜所營之和工作所一處對於該號全部舖墊以及所有營業權益等自接兌之後完全由敝號自由處理再凡關於康德八年八月二十日以前所有該號之一切債權債務概歸杜連城陳永璜自行清理敝號概不負責除當時訂立契約外特此登報聲明

康德八年八月二十日
王玉章 省三 謹啓

# 副經理出號聲明

啓者本號副理李書堂因有高就於本年八月十八日辭出本號自此日出號後對於本號毫無關係該君在外無論發生任何事故與本號無涉恐未周知特此登報聲明

西安縣南康三條通 義合祥 啓

# 聲明名戳遺失

遺失名章名戳形圖 作廢自登報日作廢
奉天市瀋陽區一德街四段二四六 張旭升

# 聲明作廢

啓者高文全所有在奉天市永信區公和街壹段五拾壹號之土地執照及名戳不幸遺失除呈報地政科備案外特此聲明作廢

出所奉天市永信區公相屯後街門牌二十號
聲明人 高文全

# 滅淋根

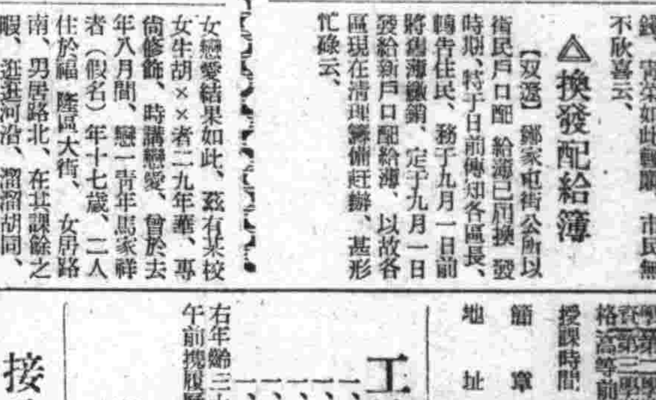


外埠來函代理者接洽
各埠藥房均有代售

澈底除根 永不再犯

治療淋疾之法實極多種即專門家亦有迷於選擇之概而今最可信仰之安全可靠方法爲化學之療法即應用化學藥劑之合理的療法也秘製劑「滅淋根」有强烈之殺菌力而無毒性且大有浸透部組織之作用是其最大之特色不論男女之新久淋疾只以本劑一日二回（一回二片）之內服立即污濁轉清退速止痛頻短時日內而完全得滅淋除根之目的雖長期服用亦毫無胃腸障礙頭痛發疹之患

主治 急性慢性亞急性淋疾副睾丸炎丹毒耳下腺炎敗血症婦女子宮內膜炎赤白帶下

奉天市瀋陽區一心街一段 電話二三一六號
濟康製藥所

補腎康
健康素
育靈機
清血解毒丸
敵積健脾丹
濟康治瘡靈
濟康脚氣水

# 請買滿洲國債吧

股票交易買賣
股票金融擔押
滿洲野村證券株式會社
奉天市大和區加茂町第七號
滿商部外交員 衛懋禮

# 奉天省許可記 瘧特靈

（適應症）主治瘧疾間歇熱一日發二日發三日發冷則戰慄熱則如灼頭痛身痛口渴嘔吐面色黃瘦不思飲食脾臟腫大神經痛結核及瘰癧等症均有特效 每袋國幣八角外埠函購郵費不加（外埠各大藥房均有代售）歡迎代理酬勞從優印有簡章函索即寄

製造販賣所奉天鐘樓南
宇宙製藥公司

# 雀斑 酒刺 特效藥

玉德堂藥店

# 治愈痔漏淋病

感謝人 奉天工業區瑞發長 李世林 田豐年 同啓

# 治愈婦人病

梁治平 謹啓

# 貯蓄展示會 今已盛大舉行開幕 參觀市民極爲踴躍

本報主辦

時局非常，爲期國基鞏固，民體堅強，勵行儲蓄運動，實爲當前之急務，本社爲順應國策，促進儲蓄運動之昂揚展望，並振旗鳴鑼喚醒商民對儲蓄之徹底認識計，除前會舉辦之儲蓄徵文演說會外，更於月之三十日起，至九月二日止共四日間，與滿洲帝國協和會，共同主催之下，假本市大西區三段二十六號道德分會樓上禮堂內，舉開儲蓄展示會，藉宣傳畫、繪畫圖表等廿餘部，以喚省市民儲蓄之觀念，更爲強調此展示會意旨，業規定有展示畫類之批評與，由觀覽之市民，依儲蓄展示作品之優劣，予以書票批評後，依此投票之結果，行以公平抽籤，對當選者，由本社側贈予獎券，計一等獎爲校各給卅元債券一張，二等獎四枚，各給拾元債券二張，三等獎六枚，各給拾元債券一張，雖獎金微薄，而促進儲蓄運動之要旨，固自遠自大也，昨（卅）日午前九時，儲蓄展示會，業於道德分會會場內，舉行開幕式，場內四壁懸掛之宣傳畫，所謂琳瑯滿目，由晨至午，參觀遊人，爲狀畢至，頗極一時之盛，觀衆群中，婦孺兒童蒞場尤多，時有質疑之處，均經本社會場監理人員，逐條解說，均觀歡而去，似此儲蓄之實施，爲家爲國之根本觀念，雖婦人稚子，亦能洞悉，竟日之遊人，經統計之結果，約竟七千餘衆，第一日之情形，若此良好，預料明後日間，當更有一番盛況云。（寫眞）左、展示會會場門前，右上、賞品，右上、場

# 國都少年團訓練結果 關係者列席實地發表

日滿一體，盡忠報國之協和精神的昂揚，首在於自新時代之第二世的育成，爲此、在滿教務部，管下滿國民學校，於新學制，以協和少年團練成之知行一致訓練爲眼目，其研究指定校有三並在滿國民學校（新京），經一學期之成果，定於九月十日，於舊松教務部長以下教育關係者列席下實地發表、「結果協和少年團實施團體訓練以來，學童之態度，顯著良好」此廿松太郎校長中間報告之冠辭，繼續發揮皇道精神認識非常時局以訓練之，經過如次、

具體的訓練之着手，爲本年五月，於此四個月間因教材困難，尚有不按教務部指定課目教授者，大體各課目，即收穫以上之實績，

本校之編成，係以四年以上之男女生依學級分六分團，各分團分三隊，三班，教員亦加入，教員學生一體，並分地域的八區隊，施組織化的團體訓練、

因此訓練，最近學生之態度大不同前，舉止嚴正，自習力增強，對學習上之影響甚大，且此氣潑氣，有上升不已之勢，學生開始自動的實踐行動，亦意外收穫之一，例如通學，時無學校側之强制，而上級生率先各町區下級生，爲一隊而通學，至校門與校庭之奉安殿前敬禮後始入教室，在滿國民禮法之實踐上，深可嘉也。

# 瀋陽古蹟名勝素描

## 法輪寺

### 俗呼北塔建自淸初 廟宇宏濶喇嘛主持

法輪寺（俗呼北塔）爲清初崇德八年動工修建，順治二年始行落成，在小北邊門外三里許，廟共正殿五間，上有乾隆皇帝御筆匾額一、文爲「金轂周圓」內供天地佛，左右爲日月二神，旁爲兩丫大畜藏，正殿前有天王殿三間，且供護時毀於兵火，至今仍有殘存之遺跡天王殿之東西有碑亭二，東爲滿漢二種文字，西爲蒙文與藏文，故稱之爲四体碑，碑亭前爲鐘鼓樓，更前爲山門三間、

該廟從前會有喇嘛三十餘人，但現僅七人矣，住持喇嘛爲德明新嗣達喇嘛爲副達、據云當初於正殿東西側各有房三間，東側爲皇帝降香更衣之處，西側三間，則爲經堂惟已早與天王殿同時燬滅，不復存矣、

廟之東北有古塔一座，即俗呼之北塔，相傳清初用喇嘛祖地術，隨方建白塔四，云能一統，又北塔舊有佛車一二乘，傳爲古法物，每絹跌十寶，則以此車、

廟之周圍甚廣，約東西寬四十五丈，南北長三十五丈，其廟之外院有客廳三間，住房十二間，院落整潔，幽靜非常、

按喇嘛教自成吉思汗來，既已崇奉，清代繼起之後，爲聯絡蒙古起見，益加發揚，崇德三年，既以兵力征服蒙古，爲收攬蒙古人心，以元時所奉之天地佛來歸於瀋陽城西之實勝寺，并請王喇嘛住拜，此後喇嘛教日受優遇，

惟今科學倡明，時代演變，於破除迷信之口號下，喇嘛教亦隨其他宗教同趨寬落矣！（圖爲北塔）

# 以國防婦人爲中心 確圖槍後女性發展

## 武部長官夫人等發表談話

以自信監視不知胡底之ABCD包圍陣之陰奸敵性發揮、而專念於東亞共榮圈健全發展在滿日本女性、其於槍後以如何新思想與滿系婦人協和、先訊於滿洲國婦副會長武部總務長官夫人歐子女士所得如左、

爲謀槍後更加一段鞏固以國防婦人會爲中心、遂行種種磋商、使國婦之組織、比從來更易於强化活動、其目的於使槍後婦人之思想更加强固、對民心安定寄與外、復對家庭生活深一層改善、練成婦德、一掃惡德、育成身心健全之兒童、又對於軍隊之感激表現、亦以日滿一德一心、民族協和之立場、關於慰問袋作製等、願滿系方面取同一步調日本之婦人運動既擴充組織而謀槍後守護之萬全、則滿洲亦必不落後、槍後婦人互相握手而遂行家庭事務與慰問事項、對於國婦之會合等、因有小兒或家庭中某種情形不能出席者、則宇守於家而顧時間有餘裕者全形出動、此雖非無理之舉、因處此長期戰下、故家庭生活之合理化、改善、乃槍後國民一人之緊要事、關此國婦方面正研究中、

又爲新京友之會指導者、而活動於婦人運動之安盛滿鐵新京支社調查課長夫人弘子女士所談如左

如今婦人已不容從來之安閑故我等之御奉公須先自婦人之協力生活始、而所謂生活之合理化、即必須不爲無益之生活、我等前此每週一回集有志者遂行研究生活講習婦人教養及實生活之改善等、而春秋舉開之友愛會等結果亦在於廢品利用之互相扶助、又新試行之協力裁縫、以一人因家事纏身不易作成裁縫、由二、三主婦集於一處、遂行分業的裁縫、其中一人亦可看護兒童遊戲、此外爲現今物資不足之對應策、尚有食事、新洗濯法等等、此雖屬小事、然若全婦人間普遍遂行、必能導於幾分改善之生活、豈非對國家之援助乎（寫眞上武部夫人下安盛夫人）

# 殉職警察官慰靈祭

## 定於九月十三日舉行

追悼維持國內治安礎石殉職警察官、忠魂之滿洲警察協會第三回殉職警察官慰靈祭、定於九月十三日午前九時、在國都南嶺中央警察學校內警察英靈祠前、嚴肅執行、此次新合祀於英靈祠之殉職者、達二百餘位、警察英靈祠、與現在合祀之二千九百九十九位、共達三千二百餘位之多、

# 協議滿日文化發展

## 滿日文協副會長抵京

以滿洲國文化之育成及日滿文化之興隆爲目標、得日滿兩國政府指導之援助而於滿洲建國後未幾即見設立之滿日文化協會除致力於日滿兩國文化之交流外、并印刷『滿洲實錄』或從事滿洲國文之介紹事業、於滿洲文化界、與以極大之貢獻、今將逢建國十週年紀念爲連絡明

部子爵之來京、故凡日本政府之對滿文化事業、均由對滿事務局一手承辦、而大可想見對滿文化事業遂行之圓滑也、而頗惹人注目、該氏并擬於國都與會長榮厚參議協議關於明年於日本開催展覽會、紀念大出版、或美術文學之援助等、以資探求滿洲國側之意嚮云、

新秋午到暑氣猶存的街頭素描

# 爲期槍後守護完璧 軍援法適用之範圍

政府制定公布去年十月軍事援護法、以期槍後守護完璧、鑑於日滿共同防衛、一休不可分之關係、更將該法適用範圍、對於在滿日本軍人及傷病軍人與其他遺家族、亦相適用、經諸般國內手續近以民生部令公布、溯自八月十八日施行、政府於該部令公布以前、以本月十八日勅令、公布軍事援護法中改正之件、改正關係基本法令之一部、極期該部令運營萬全、而據此次規定、所受援護之範圍如次、原來、

一、據軍事援護法第六條第一項規定、準用關於國兵之規定、以同盟國陸海軍現役兵除未入營現役兵及歸休兵外、以下同、及應召中之陸海軍下士官兵入營、或應召時、在日本國內者、

二、據軍事護張法第六條第一項規定、準用關於傷病軍士兵規定者、該當左列各項之一、同盟國人（以下稱傷病兵在帝國內者、甲、陸海軍下士官兵、因戰鬥、或公務受傷病乃至罹疾病、免一週以上之兵役者、

乙、除前項所揭者外、陸海軍下士官兵、非由於故意或重大過失、現役中（未入營期間及歸休期間除外）或應召中受傷罹疾病、免一週以上之兵役者、

三、據軍事援護法第六條第一項規定、準用關於國兵或傷病軍兵者、爲以左列各項之一之同盟國陸海軍下士官兵或傷病兵家族在帝國內者、

甲、陸海軍現役兵應召中之陸海軍下士官兵、或傷病兵配偶者、或以子現在同一家庭者、但養子限於家督相續、

乙、除前項所揭示之外、陸海軍現役兵、應召中之陸海軍下士官兵、或以傷病兵受扶養者、以現役兵入營時、兵應召時、或免除傷病兵之兵役時、繼續與此在同一家內者、

丙、除前二項所揭示者外陸海軍下士官兵、或傷病兵受扶養者以現役兵入營時、下士官兵應召時或免傷病兵兵役時、與此在同一家族內、且繼續在家族內者、

四、據軍事援護法第六條第一次規定、準用關於軍士兵或傷病軍士兵遺族規定者、以該當各項之一之同盟國陸海軍下士官兵、或傷病兵遺族、在帝國內者

甲、戰死之陸海軍下士官兵、及第二條各項之傷病兵、或因疾病死致之陸海軍下士官兵、或傷病兵配偶者或子現亦與此在同一家內者、但養子限於家督相續者、

乙、除前項所揭者外、戰死之陸海軍下士官兵、或以傷病兵受扶養者、下士官兵死亡時、乃至免除傷病兵兵役時、繼續與此在同一家內者、

丙、除前二項所揭者外、戰死之陸海軍下士官兵、及因傷病或疾病而死致之陸海軍下士官兵、或以傷病兵受扶養者、當下士官兵入營或應召者、及免除傷病兵之兵役時、與此在同一家族內且繼續其家族者、

五、據軍事援護法第六條第一項規定、準用關於退營者規定者、以同盟國之退營者、或召集解除者、入營情中之陸海軍下士官兵、

六、軍事援護法第十八條乃至第三十九條及第五十四條乃至第六十二條之規定、關於前五條所揭之援護準用之、而日本政府、自四月一日起、對在滿遺家族已適用軍事扶助法、

# 節用自轉車帶

## 滿鐵行獎勵金制度

滿鐵爲物質不足而節約之關係、以練成社用品節約之各案、現運行路線打破二萬數千粁之總局自動車網所消費之膠皮車帶量數甚多、茲因徹底節約計、而新設自動車輪帶節約獎勵金制度也、於是對各自動車營業所之一年間輪帶費之節約率由鐵道局定標準、節約率減少時、參照車之構造、車帶之耐久性、路線之狀態等由營業所及自動車課支給獎勵金、此次爲最初試驗、其成績大有望焉、

# 市本部定期

## 舉行區長會議

協和會奉天市本部、爲謀管下各區事務向上、及國民鄰保組織之强化、而克服時艱、完成民生安定、並物資配給之圓滑、擬定於九月六日午前十一時、在該部會議室、招開各區長會議、現該部正準備一切指示並協議事項中云、

若干參考、（寫眞爲對尊德像敬禮之好學生）、

# 充實協和會指導力

## 下月舉開省事務長會議

協和會中央本部、定於九月八、九兩日、舉開省事務長會議、遂行全年四月機構改革以來之會運動批判、以期應激變時局之指導力之充實、當日之會議、關於

一、機構改革與人事大異動後之會運動、

二、與政府之二位一體性實施之成果、

三、由於青少年團統監部並義勇奉公隊總監部新設之影響等、遂行檢討云、

# 留華學生考試

## 合格者已決定

爲取締留學於華北各學校之學生、民生部已于本年度起、關於留華學生認可試驗、由志願者二百五十名中、以第一次書類詮衡、選出五十二名、而十一日於民生部及奉天市、施行第二次試驗、已決定三十一名及格者、業於二十九日發表、（△男子＝杜尙嚴（錦州省）、李漢（奉天省）、吳文俊（奉天省）、劉成富（奉天省）、夏炎于（四平省）李培元（四平省）溫純學（錦州省）張振祥（安東省）杜忠任（安東省）蔡福起（四平省）△女子＝許廣滋（奉天省）任慶蘭（錦州省）王鴻林（奉天省）陳靜莊（奉天省）鍾毓芬（奉天省）陳素賢（奉天省）楊桂珠（奉天省）劉淑香（錦州省）閻麗華（奉天省）楊靜嫻（奉天省））至關於留學指定校及渡華、近日中詳細指示云、

# 日滿劇場握手

## 東寶與國際提携

### 將於十一月間在本市演出

友邦日本電影公司之進出大陸熱、自中國事變以後、顯然昂進於此點上、最積極進行之東寶、當此時節、已着目收買或提携已存電影院之舉、東寶寶塚之新部、客春以來、屢次往來於鮮滿華間、此次已在奉天獲得其前進基地首營劇場、即我奉天市與東寶握手之劇場、爲奉天南市場國際劇場、大抵可收容二千五百名、裝煌內外、在十月終以前、自十一月起、即開始新節目、將來東寶或更擴張及於新京、大連、哈爾濱等處云、

# 興安軍官 六期生卒業式

【王爺廟電】興安軍官第六期生卒業式於二十五日午後二時五十五分在陸軍興安學校講堂由侍從武官御臨場治安部大臣臨席、嚴肅舉行、先於午後一時、在校長室由校長代理龜山上校向侍從武官報告該校之狀況、又入講堂參閱生徒之圖上戰術、並優等生烏勒吉達賚授補生講述之指揮、官舉先躬行、其後乃入式場、卒業生計〇〇名、整列於場內、龜山校長代理向于大臣報告開式、乃依次舉行儀式、並由侍從武官下賜御賜品、並治

# 社外臨時優待免票

## 滿鐵發令廢止

【大連電】滿鐵總裁室秘書課、對於從前發行之社外臨時優待免票、爲緩和旅客輻輳、加以整理、近決定全廢、又自大連歸乘車之旅客、不認超過定員、違定員之場合、即不合乘車、收還旅客之購入乘車券、以免旅行混雜、實踐興亞之旅云、

# 大同佛教會

## 組成講演團

於此戰時下、爲體驗日本社會事業設施、大同佛教會於六月中旬派遣赴日之社會事業講習生計九名、業已期滿、於十四日午後二時歸京、現在該會爲使各講習生將研究所得宣揚供獻於我國民、特組成佛教講演團一行定於九月四日由該會禪師引率前往熱河省講演幾日、再赴北滿各地巡迴講演、大乘佛法之眞諦、及佛教報國之大使命云

# 模型飛機製作講習會

## 昨於市署講堂舉行

空務協會奉天市支部、爲普及小國民之航空思想、謀晶揚空間之知識、科學心術之涵養、乃招集在奉國民學校教員舉開模型飛行機製作講習會、二十九日午前九時、於奉天市公署講堂開催集有各學校工作及理數科教員八十餘名、由滿洲空務協會本部派遣之講師指導下變換重心、首於模型飛機設計圖、先試製作、於三十日與二日間之講習、以使體得製作方法後、更使指導學校之學生製作云、

# 三宅本部長

## 定期來奉

三宅協和會中央本部長、爲參加卅一日午前八時、在大和區森町紀念會館舉行之職場青年團旗授與式、於卅日蒞奉、同日午后二時許、由鄉市本部長、小林事務長迎接下、蒞協和會奉天市本部視察云、

# 劍道練習

## 昨已終了

奉天省公署受帝國在鄉軍會分會長之拜託、已自廿三日起、於省內舉行帝國在鄉軍人會省署分會員之劍道練習員、今日爲最終之一日、前後練習共達八天、並收到良好之成績、今日舉行最後之餘劍術比賽後、即爲各班之對抗、情況非常激烈云、

# 郵保今年成績極佳

## 竟超過去三年二倍

爲謀國民生部安定之郵政保險、並於本年十月一日爲創立滿四周年紀念日、當局鑑於過去四年之成績本欲盛大慶祝但因時局關係並不過於鋪張、祇於十月一日起全滿舉開郵政保險報國旬間、期內各地努力喚起國民對郵政保險之徹底、而實施有效之宣傳而中央方面更由郵政總局預定於十月一日晚舉行紀念放送、按郵政保險創立以來之最終人若即爲本年成績之躍進、據郵政總局之統計、目下保險費累計達九十四萬餘圓、保險金爲一億三千三百八十七萬餘圓、而本年保險費之目標爲七十萬圓、而已超過六十餘萬圓、定於十月末決可完成目標無疑、由此顯示本年一年之成績足爲過去三年之二倍、此實爲郵政保險劃期的成功、亦可謂四週年紀念中之更可紀念之記錄、考其所以能如此進展、實因郵政保險之福利甚厚、而此中加入者滿系竟佔七成多足見滿系瞭解當局之善政、故當此以往郵保成績將愈趨良好國民之生活自必能更爲安定云、

# 滿系幹部經濟警察

## 在京講習終了

廿九日治安部警務司第二回滿系幹部警察官經濟警察講習會二週間之受講業已修了、同日午後一時起於中央警察學校開催座談會對於二週間所得之新經濟知識爲中心而施行交換意見、受講者五十四名於卅日午前十時起於該校舉行修了式以促進地方經濟警察官之中堅分子所屬警察遂行歸任云、

# 開拓醫師考試

## 下月中旬舉行

爲確立開拓戰士之保健衛生、民生部乃定於九月十日至十二日之三日間、每日由午前九時起、施行哈爾濱特定開拓團現地醫師資格試驗

# 華北勞務視察團

## 一行十五名抵京

應滿洲勞工協會之招聘、目下在南滿各地參觀勞務情中之華北新民會勞務担當者、滿洲各地視察團一行十五名、由團長新民會中央總會組織部經濟科中村義顯氏引率、三十日午后二時三十四分入國都、預定三十一日午後一時、參加在日滿軍人會館所開軍、民生部、企畫處、交通部、外務局弘報處協和會、土建協會、勞工協會等重要事業會社、代表之懇談會、以明年度入滿勞働者問題爲中心、對廣濟之勞務諸問題、協議懇談、九月一日參觀市內後、乘二日午前八時五分發列車赴哈爾濱、

並開拓團保健指導員採用試驗、其中有學術考查、口試（筆記、內科、外科、藥物學、小兒科、產科、眼科、婦人科等）並有人物考查、身體檢查、至其受檢資格如下、

一、年齡＝二十五歲以上五十歲以下之日本內地男子、

二、獲得三年以上之醫術者、

三、未被處三年以上之懲役者、

四、非禁治產者及非準禁治產者、尙受檢者、須帶有履歷書、及最近所照四寸半身脫帽正面像片與家族調書各三份、於試驗第一日（十日）午前八時、提呈於試驗所、

# 本年國內農產物

## 預想成績頗良好

增產新體制下、官民一體努力中、始完成一年之苦心、據說今年比往年預想增收一成也、尤其在南滿地方、依先錢放出狀況、及出貸預約金調查後報告以來、近來雖有風雨之害亦超過往年以上中北滿地方亦同、稼有豐收希望、按先錢及出貸契約額觀之、八月上旬已達成七一〇〇餘萬圓、百分之七〇以上經入於農民手中、實在於新穀年度超過期待最矣、

# 煤油節約聲中

## 百油燈應運而生

新京光明製燈工廠、爲節油報國計、乃發明百油燈、自創辦以來、異常發達、此燈製凡動植礦所產一切油類均能使用、較比煤油其同等亮度、誠爲節約煤油聲中之時代寵兒、現在銷路暢旺、人民稱便云、

安部大臣授與賞品、同三時十五分畢式云、

# 天氣豫報

地方奉天 西南風 將陰

（三十日溫度）最高 二九度六 最底 一五度八

# 各地氣溫

（三十日溫度）

| 地方 | 溫度 | 天氣 |
|---|---|---|
| 奉天 | 二七度 | 晴 |
| 新京 | 二六度 | 快晴 |
| 大連 | 一〇度 | 陰 |
| 哈爾濱 | 二六度 | 快晴 |
| 齊齊哈爾 | 二三度 | 快晴 |
| 海拉爾 | 一六度 | 陰 |
| 黑河 | 二一度 | 陰 |
| 牡丹江 | 二三度 | 陰 |
| 延吉 | 二三度 | 陰 |
| 承德 | 一八度 | 快晴 |
| 通化 | 二三度 | 快晴 |
| 安東 | 二六度 | 微陰 |
| 錦縣 | 二七度 | 晴本 |
| 通遼 | 二七度 | 快晴 |
| 張家口 | 二五度 | 微陰 |
| 天津 | 二八度 | 微陰 |
| 上海 | | |
| 東京 | 二六度 | 陰 |


〈主治效能〉此藥專治脾虛胃濕滑化不良停食積氣吐瀉嘈腸胸脇脹悶或多食油膩生冷宿食不化吐酸腹痛肝胃氣痛胃火胃寒反胃腸食凡屬腸胃各病服之特效

胃藥

奉天小南門裡 陰華大藥房 電話（四）二〇九三

內科 小兒科 專門
長生醫院
院長 女醫學士 德王芝
病室完備 入院隨意
院址 大連市長生街 電話 三·四九八一二番

沙眼藥 一明目奇效丹

總批發處 順承藥房

本社廣告事務請通 電話二一一八九七

國醫函授學院 中國 招續各級 眞實免費學員

院址：天津英租界廣東路福安里二十號大樓

頭痛，感冒，解熱鎮痛良藥

腦波平 藥片

北京市西單北大街一六〇號 田邊公司

# 協和會哈爾濱市本部 召集全員開催研究會

【哈爾濱】協和會哈爾濱市本部因地域分會已相次結成、茲爲研討一切整備工作特於昨二十八日午後二時假本部會議室召集全職員開催研究會云、

策之立案中、大体對生產者充分供給木材對各地農民並職業無定之自用勞働者、實行總動員從事工作云、

## 民衆圖書館 開始夜間閱覽

【延吉】本街省立民衆圖書館自十六日起開始夜間（至午後九時止）閱覽後一般街民、前往讀書者頗爲踴躍、茲據該館主事談稱本館現在所有之讀物頗爲缺乏、誠有不能滿足讀者之慾望、但已預定於來年度實施充分之預備、現時爲使一般讀者對時局之明瞭徹底已備有各種時局雜誌等書籍希街民踴躍來館以利用公餘之暇既可增加個人之智識、以復可藉消遣云云、

## 副縣長更新 官民送往迎來

【雙城】本縣副縣長泉顯彰氏、自蒞任以來、克勤厥職、對於縣政、頗多建樹、現榮任總務廳參事官、兼司法部參事官要職、業於本月二十一日赴新任之途矣、是日一般官民、均赴站歡送、遺缺以樺甸縣副縣長高比虎之助氏、轉任雙城副縣長、業於本月十九日登廳視事矣云

## 實施獎勵各地 農民副業生產

【牡丹江】省當局、爲期木炭之增產、本年決定利用農閑期、實施農民副業生產之獎勵、目下正在進行具体

## 銀針秀士窮極生瘋 與妻私議放鶯騙財

【克山】本縣城內住民王樹林綽號王秧子者、承襲其父之餘蔭坐擁多數之財產、少小之時即染鴉片癖、後又注射嗎啡針、所娶之妻亦有同一之嗜好、每日嗎啡用款則在百元以上、其母勸之不能、被逼而死、今春伊將所有房地、賣盡、得款携往裡省、援販嗎啡、希圖發財、孰知時運不佳、全款失去、狼狽歸來、已無立足之地、遂率妻子棲居本街北市場破房框子裡、父子出外行乞仍然注射不已、茲爲不敷過癮立生巧計、誣稱前欠北市場住戶趙鳴山、李金泉、二人嗎啡價款萬元、將其家產奪去等語、彼之用意、擬藉官署之力、追令趙、李賠償損害、此項情形乃經午報揭載、被警所搜查趙李兩家、確無絲毫嗎啡、始知王秧子窮極生瘋、誣賴良民實之不理、該王秧子見前計未成、復定二計、私與其妻議妥、擬爲爾賣妻得價返里、竟有不知底細者、曰以三百元之代價、將王妻買去、到家以後、終日吵鬧、日索二十元之嗎啡買主力不能識、情願不要分文、令其夫王秧子領回、并將隨身衣服贈給之、而王秧子以放鶯手段騙得之錢、未及半月仍爲嗎啡用盡、自知克山不能立足、已於數日前攜帶妻子、逃往他方、噫王秧子因爲嗎啡之果、傾家敗產將來死無葬身之地、凡有嗎啡癮者、務要急速戒除、可以王秧子爲殷鑒也、

## 牡丹江江運局 訂購小客船二隻

【牡丹江】市內有力者、鑒於牡丹江河流、向少利用、今次則彷照哈爾濱、松花江之同樣性質、計劃利用江上運輸等情、已誌前報、茲悉發起人側、現已開設牡丹江江運會、爲一合資會社、前在哈爾濱江運局、着手建造小客船牡丹江號、一方爲運送貨物又計購第二船江鳳號、牡丹江號、最近即將沸水江風號、約一週間之期、將由三姓到着、江運會社決定在本年內、先開始牡丹江與二道河子間之航路每日往復一次、將來準備製造輪送船、拖船、搬運木材糧穀、及蔬菜等之計劃、將來結路延長、可以到達三姓與佳木斯、哈爾濱各地連絡、尤其對於密山煤炭之搬運、亦有多大之便利、將來實現之時、東滿將進都市之牡丹江將成水陸碼頭云、

## 因孝感天 得獲麟兒

【牡丹江】王順貴、年四十七歲、山東省黃縣人、現在藩市街開設東泰紙盒工廠、營業不惡王某爲人忠厚儉、其父早已辭世現有繼母張氏、年大十許髮妻逢氏年三十六歲、三人度日、自食其力、生活極爲圓滿、惟王某與逢氏結婚、將及二十年、並未生養子女、平日頗感寂寞深以爲憂、於昨年七月間、其繼母臥病、兩月之久、王氏夫婦分晝夜兩班伺候、多方延醫診治、極盡孝道、率至乃母沉疴告痊爲止附近住戶、均頗稱道、乃母病癒後、適値逢氏、月信來潮、其母令彼夫婦合宿、因而成胎、於今年六月果孿一男現已滿週矣一般均謂王某盡孝得子云

## 爲期音樂放送活潑 將舉行聲聯結成式

【牡丹江】牡丹江放送局爲期音樂放送之活潑、今次特將市內各音樂團體實施大同團結、由牡丹江音樂同好會、牡丹江名曲鑑賞會西區音樂班、白俄音樂團混聲合唱團之五團體合併結成牡丹江音樂聯盟內定會長、爲該島牡鐵編社係長、副會長、爲清崎放送局長、不日即將舉行聯盟結成式云、

## 考叙師取五十名

【克山】本縣當局前爲振興教育興羅人才起見、曾舉招考初等教師、業如前報現在報名截止、已於日前考試結果、計取錄王爲先等、男女十五名、榜示之後、由縣署教育股分派各校服務云、

## 颶風摧殘稼禾 五穀歉收農苦

【鐵驪】山城境內、旬日以來仍未晴天、忽於月之廿四日早晨約在八句鐘許、卒然遇東光臨、竟讓颶風、颱倒禾秧、摧殘稼禾、颱至三小時、始告風止、故今歲、飢饉歉收、農國叫苦云、

## 爲管閑事判處重刑 上訴宣告二年減輕

【克山】拜泉縣貞字二排十四井住民時運陞陳希祥兩家、被假充特務張雲閣、李國治、以恐嚇手段詐去國幣三百元、告訴人竟特說事人趙景堂胡魁二人、牽連案內、經拜泉區法院、判處徒刑各三年、因爲不服來克上訴、而趙胡兩家長選任律師李天培爲辯護人、業如前報茲聞此案、已於本年八月十二及十五日兩次、開廷審訊、由辯護人李天培興趙胡等、依法辯論之結果、乃於八月二十日經克山地方法院、宣告判決、改處趙景堂胡魁有期徒刑各一年、查趙胡二人原本安分農民、素無不法情事、因受事主時運陞等、所託出爲說合并未預謀、亦無共同詐欺事實、不過爲告訴人及假特務等、串通供詞、將彼等牽在其中、

## 期警政事務圓滑 施行人事互調

【開通】縣洪興警察署長陳鏵庭氏、日語流利、品學兼優、對於任務、矢忠矢勤對於慈善見義勇爲、頗能戳道、有口皆碑、今番榮轉警務科司法股長、前司法科股長李之民氏、榮轉洪興署長該二氏對調之後、任務刷新頗期待云、

## 育成院開設後 首期收容孤兒廿名

【牡丹江】神道聯合會結成後、第一次之社會事業則爲對市內滿系孤苦兒童之收容機關、牡丹江育成院之開設、經市公署側之援助、並各關係者、一致協力、前已舉行開院式、現由河津院長、並以下各職、之積極、備、克服一切困難、大約於本月內即可準備完了、至晚於九月中旬、即開始收容一般無親之棄兒、孤兒、第一期預定收容二十名云

## 興源寺嗎呢大會 旗公署利機宣傳

【庫倫旗】本旗興源寺、乃全旗之首廟、按照例每五年舉行一回盛大嗎呢會、全境喇嘛同集其廟、設壇誦經、與民祈福、每屆嗎呢盛會、本旗農商、鄰省鄰縣、善男信女、同來參拜、人約十數萬以上、頗稱盛舉、公署方面、鑑於良好機會、諸遵建國精神、及訪日宣詔之趣旨、日滿一德一心、不可分離之關係、國兵法之徹底、並順應時局、民族協和上下信賴、國民結成一體、強化國防、克服時艱、利用廟會機會、施行宣傳撫大工作、細目萬餘言、因篇幅所限、實難盡載、主要者列下、（日期）八月二十八日、至九月三日、（場所）旗公署院內、（實施機關）主催旗公署、後援興安南省公署、滿洲赤十字社、庫倫辦事處、滿洲軍人後援會、庫倫無盡處、庫倫街努圖克、興農合作社、庫倫稅捐、新京新映協會、協和會興安南省本部、第九軍管區司部、（委員組織）委員長羅旗長、副委員長、指導參事官、（委員）[illegible]庶務科長、木村司參事官、實行政科長、[illegible]股長、大瀨警尉補、我妻技士、鈴木民籍股長、庫倫街努圖克達、庫倫警察署長、吉文教股長、拉優級學校長、呼保安股長、山澤委任官試補、（幹事部之組織）旗務科長那達穆德、屬官阿拉坦布呼、朱爾嘎代、雇員博和朝老、雇員博的扎布、民籍股長、鈴木一雄、產業股長、我妻昌夫、文教股長、吉爾嘎拉圖、財務股長、林沁好爾老、（屬官）三寶鎖圖、藤林蘇和、（雇員）白音巴圖、警尉補、大瀨速城、公醫楊春發、警尉補、岡田規邦、警長、佐武仁吉、[illegible]隊長、希力巴那技士、太原盛榮、吏員達那桑利、山[illegible]、（行事要項）講演、標語宣傳、紙芝居、電影、施療及施藥、諸達共進會、建國體操、及纖字運動、賽馬射靶祭、蒙古角力、蒙古音樂、各種表演、並賞品授與云、

## 綜合購買通賬 不日分發各戶

【雙城】本縣自生必品施行統制以來、當局力求圓滑現爲整頓全縣物資配給機關改善、並謀分配公平、及減[illegible]制、常物品配給時、經街村通知後、必須携帶購買通賬及手續、赴配給指定商號購買之、故擬於九月中旬、開始實施生活必需品、配給購買通賬制、該通帳類別爲棉布、棉線、棉花、纖械製棉砂糖、毛巾、豆油、芝麻油石油、火柴、膠皮鞋、面粉襪子、味之素、煙草、白酒[illegible]等、十八種、生活必需品、綜合購買通帳制、該通帳業經產業科製竣、不日分發各戶、方法適當、實可均朗之配給法也、將來縣民對生活必需品、可無憂突、免能普及、此事實爲最公平明拘向隅望洋之嘆、趙徵當局關心民生、竭力設法苦心籌畫、足爲人民所感戴、深希[illegible]配給、不令缺乏、則安居樂業之福[illegible]

## 不登錄者懲罰

【瀋陽】市公署保健衛生科煙政股劉股長、前奉令全國開始吸食鴉片[illegible]

# 風靡滬上之V字運動

的捷克自從德軍佔領下、俄然出現了「V」字的奇妙符號之後、像電光那末快、擴張到整個的世界、到巴黎、到柏林、也到了國際都市上海的街頭、無論是報紙、宣傳畫、飾窗汽車玻璃窗、以至於娘兒們的標飾、都活鮮鮮地攝着大V字。

須表示勝利的字頭、是七月二十日之夜、有個名叫普里敦上校的人、從倫敦ＢＢＣ放送局、放送演說起、傳到美國、豈祗是歐洲、美洲、不兩天、就出現於大上海、最先、那天德文報南耶基斯特拉報、在第一面印着很顯眼的紅V字、謳歌德國之勝利、第二天、歐斯特亞吉亞狄休洛德報、亦以赤V字、登出

在第一面、英國側也自不弱、在字林西報上、畫着V字漫畫、登着賀齊爾首相抱着大V字的照片、以宣傳英國的勝利第二天的德文報登出賀齊爾在V字演動、這樣就在報紙上開了火、二十六日、上海英德兩國的宣傳機、開始猛烈的實際運動、哈哈、間諜和謀略錯綜的國際都市上海宣傳戰、於此V字爭奪下、繼續着如火如荼的鬥爭。

敲門的時候、在食堂招呼僕役的時候、都敲作叮叮叮咚的聲音、說是裴多芬第五交響樂的開首、是叮叮叮咚四個音、又是代表V的符號所以德國系的×NGR放送局、開始放送這V字符號、英美系的×CDM局×MHA局也不落後、放送V字電波、於是V字風火流行、商人也乘機利用、V字圖案的領帶、扣針、裝飾襟出現街頭、摩登男女爭購買、還不知道象徵那國勝利的

還沒將弗克古斯街改名叫勝利街、然而在國際都市的上海、已經有英國的聖曉的或者沒有國際的無數的V字、貼在街頭、牆上、柱上、姑娘的胸坎上……總而言之、現在已經成了街頭流行化、早就失去了本來的目的了。

在日俄交戰時、那高高飄揚在三笠艦檣頭的Z信號、兩番蕩盡日本國民的心胸不料忽然現出來的那飛過在地球上而奪奇怪的魅力搖動全世界人的V字虞實亂鬥、讓國際宣傳更加了一層複雜化、徒使人類的正當判斷力、益加混沌了。

V字、像有神秘的能力、支配着流行界、租界的讓VVV、租界當局、在不違反維持治安之範圍內、到也默認這種運動、英國謀略本部的大使館、說這是「起於民衆之中的運動、這運動的中心又是民衆的」而否認之、可是情報部室中、滿是V字運動的傳宣小册子、宣傳單、每天往街上散布、並且說、「V字運動、是英國先開始的與國何妨拿希特勒的字頭作作H運動」在白、黑、黃色種種人種所集成的國際都市上海的街上、幽默的氾濫着這V字、又好像嘲笑、戲謔、愉快、也採用了V字運動做[illegible]若、胡風夏衍、若地、巴金、茅盾等抗日作家們、全都眼在這個運動、而對於在抗戰渦流中掙扎的民衆、灌輸着V字的神秘力、同時又高喊「打倒樞軸諸國、把民主主義確立我們的世界和平」、又向英美文化人去伸手、若問一問這上海的街上、到底表現着德國勝呢？還是軸樞敗呢？那到是另一個問題、他們只不過是個V字的狂信者就是了、所說的V、不是VICTORY、乃是VICTIM（被害者）的字頭、可是和盟邦日本無關爲了展開V字運動、雖然

汽車上也插着V字旗

不是萬歲・是德國姑娘的V

要V字的外人購買商店

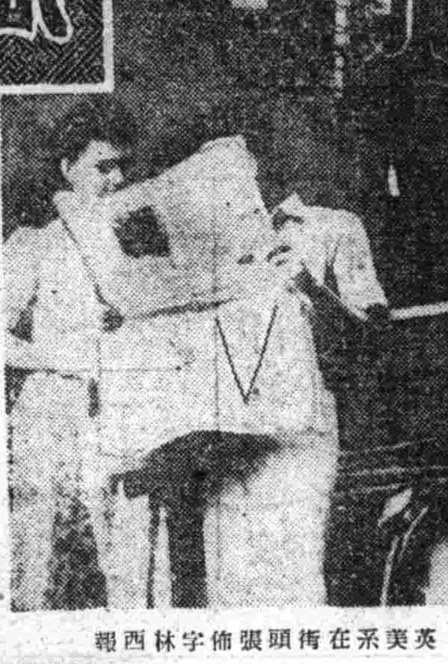
英美系在街頭張佈字林西報

診療科目　內科、外科、產婦科、小兒科、眼科、耳鼻咽喉科、皮膚花柳科、X光科
凌雲醫院
新院址奉天市大西門裡路北郵局後身　電話四・三五一一號
舊院址奉天大西門裡路北　電話四・一三〇〇番

百萬　官傳中服用後之効果信證明、滿洲[illegible]興亦白帶症特効藥京城「郡華房滿藥」（百發百中）藥價試用二圓半壹四圓一劑八圓一人服用一劑定能痊癒
マムシ蝮藥房　奉天江ノ島町八　電話三一・四五五五

眼科專門
光明醫院
院長王義心
入院隨意
大連西崗子同德街九番地（新開大街西路）　電話㈢一〇七番

若患痔瘡便血　請用化痔靈
全國藥房皆售如該埠藥房缺貨請向本店○奉天城內東華街李郁生寄廬
定價　內服七日量一元五角　十八日量三元　外敷每盒一元　函購可也說明付郵票四分函索即寄

隆昌洋行　紡織界福音
唯一電機鑛木工廠滿洲首創立第一家本廠新設機器聘到高門技師備辦各種木活
營業科目
紡紗木管紡織木管紡織線軍電氣木梭軍櫃木器各種算盤凡屬丸木一概承辦出品迅速定價低廉如蒙惠顧電話通知派員接洽決不有悞
暫借電話（二）二七五五
地址新小北街三段一二九號　舊西下窪子大水泡子南沿

南滿飜譯學會招生
▲本學會爲滿洲最高日語專門研究所
▲本學會爲各級語學試驗準備之學府
▲報名截止　陽曆九月二日
▲科班別……午前　午後　夜間　各班　初等　中等　高等　各科前期後期
▲願入學者郵票四分即寄章程
▲遠道通學給與乘車割引證定期乘車證
▲校址奉天南二經路南頭　電話（二）一七八八番　轉賬奉天二八〇九番

皮膚病科・花柳病科
肛門病科・外科一般
レントゲン科
長井医院
院長医学博士長井清一郎
奉天琴平町八番地　電話(3)長一六〇四五二・一二九九二番
（入院應需）

奉天省許可證
主治　一切脾腫水臌氣臌單腹脹等症均有特效
安全消臌散
漢醫王景泉謹啟
定價每盒九付國幣四圓加料每盒國幣七圓
總經售處奉天大東門裡路北王仁堂藥局

兜安氏膏藥　馳名
專治濕癬膿痔及他切實病　疹疥瘡癢其一皮疾
名藥之基礎
原料高貴　配製精良　藥力可靠　名廠出品　馳譽中外　六十餘年
藥房均售
凡因血液不潔而起之濕疹病症如腫膿痔瘡核面皰等病內服宜「兜安氏清血藥水」
兜安氏西藥公司啟
上海江西路四八九號
0-BP 930

經濟部事務官　吉竹檢次原著
滿洲圖書會社出版課譯
滿洲重要物資統制讀本（滿文版）
◎各會社・商店及一般事業家必携的良書!!
重要目次概要
◎總說　物資統制之概要　物資統制之必然性　物資統制之方策　國家動員計劃之特質　物資動員計畫之立定　物資統制機關　供給之統制　需要之統制之策
◎國內重要物資統制機構　鐵鋼類　非鐵金屬類　皮革　學藥　木材炭　石化　機械品　電線品
◎對日滿待重要物資統制機構　批發價　配給手續　出口手續　附統制關係法令集
定價二圓（郵費八分）
（出版）滿洲圖書株式會社
（總批發處）滿洲書籍配給株式會社

中央時計店照像館
歡迎參觀
營業科目
各國名廠鐘表　新式配光眼鏡　夾銀禮品　無線電機　電光孤光照像　科學美術放大
奉天城內中街路北　電話(四)三九二一番